el Mensajero de la Luz

Lucifer®

Para los buscadores de la verdad

Temas de actualidad a la luz de la Sabiduría Antigua o Teo-Sofía:
la fuente común de todas las grandes religiones del mundo, filosofías y ciencias

Navidad: la Iniciación del Nacimiento Místico

¿Puede la vida terminar?

¿Cuando está alguien muerto?

Otro punto de vista de la donación de órganos

Eutanasia

¿Útil o temeroso en una multitud en peligro?

Publicada por la Fundación I.S.I.S. (International Study-centre for Independent Search for truth)

Contenido Lucifer — Mensajero de la Luz

No. 4 | diciembre 2018

Editorial
pág. 98

Navidad: la Iniciación del Nacimiento Místico
pág. 99
Si entendemos el verdadero significado de la Navidad, puede ser extremadamente inspirador.
Barend Voorham

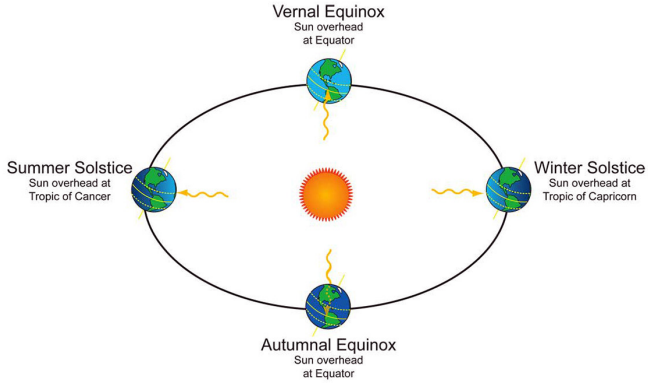

¿Puede la vida terminar?
pág. 106
Para algunas personas, la vejez no les ofrece ninguna perspectiva.
Para ellos, la eutanasia parece ser una opción seria. ¿Qué perspectiva ofrece la teosofía? Después de todo, ¿qué es la conciencia y la vejez?
Barend Voorham

¿Cuando está alguien muerto?
pág. 110
El momento exacto de la muerte es difícil de determinar. En realidad, puedes preguntarte si hay un solo momento en el que mueres. Quizás sea mejor hablar de un proceso que dura un tiempo..
Barend Voorham

Otro punto de vista de la donación de órganos
pág. 113
El trasplante de órganos casi se ha convertido en una práctica médica común. Apenas se hacen preguntas. Ni los profesionales médicos ni los responsables de formular políticas plantean dudas al respecto. *Lucifer, el Mensajero de la Luz* hace estas preguntas y, además, trata de responderlas.
Barend Voorham

Eutanasia
pág. 119
¿Es la eutanasia realmente la “buena muerte”? ¿Realmente se ven las consecuencias de esta muerte voluntaria?
Barend Voorham

Observaciones 123
» ¿Útil o temeroso en una multitud en peligro?

Preguntas & Respuestas 124
» Preguntas sobre el karma
» La Naturaleza y sus leyes
» Conocimiento, consciencia y cuerpo
» Creencia y médiums
» Canto y enfermedad
» Atman y Jivatman

Editorial

Diciembre es para muchas personas en el hemisferio norte una época oscura. El sol sale tarde y se pone temprano. Sin embargo, para muchas personas, esta vez es también el momento de la luz, la esperanza y la alegre espiritualidad. Celebramos el nacimiento de la luz, la fiesta del Sol Invictus, el Sol Invencible. Navidad es la fiesta del nacimiento, la esperanza y la luz.

Sin embargo, encontrará en este número de *Lucifer* algunos artículos que tienen que ver con la defunción y la muerte. Eso puede parecer contradictorio. Creemos, sin embargo, que este no es el caso. Después de todo, no puedes morir sin nacer y no puedes nacer sin morir. Morir y nacer son las puertas a otro reino de la conciencia. Y depende de tu punto de vista, si llamas a tales fallecimientos nacimiento o muerte. Por eso sentimos que podríamos publicar un artículo sobre el Gran Nacimiento, el festival de Navidad, junto con una serie de artículos relacionados con la muerte.

En Navidad, se discute la Iniciación del Nacimiento Místico, el fondo esotérico de este gran festival del mundo cristiano. El solsticio de invierno es una fiesta universal que se celebró siglos antes del nacimiento del cristianismo. En su sentido esotérico sigue siendo un período muy inspirador. En esta época del año, todos, en su propio nivel, pueden pasar por una iniciación.
La falta de familiaridad con la muerte y el proceso de morir conduce a un gran número de problemas en nuestro mundo secular, que en realidad no se pueden resolver sin el conocimiento de la Teosofía. En cuatro artículos intentamos animar al lector a seguir estudiando este tema.

En primer lugar, discutimos cuando alguien está muerto. Parece extraño, pero en realidad no podemos determinarlo exactamente. Sin embargo, la respuesta a esta pregunta es importante, especialmente en relación con la donación de órganos y la eutanasia. Pero también es importante para las preguntas en torno a la llamada "vida completa". Un número cada vez mayor de personas mayores experimentan sus vidas como desesperadas y consideran la eutanasia. Si se familiarizara mejor con el proceso de la muerte y supieran que la retirada de la conciencia, debido a que se está muriendo, pasa por varias etapas, probablemente considerarían más la solicitud de eutanasia. Esto se explica claramente en el artículo "Eutanasia".
También con respecto al tema de la donación de órganos, llegas a conclusiones muy diferentes si estás más familiarizado con el proceso de morir.

Todos los artículos están escritos por Barend Voorham, quien realizó un estudio especial sobre este tema. En la sección Observaciones, discutimos algunos hallazgos interesantes relacionados con el comportamiento de grandes multitudes de personas en momentos de peligro. Finalmente, respondemos algunas preguntas. Esta vez son sobre el karma.

Hemos notado que *Lucifer* es bien recibido en todo el mundo. Eso es inspirador, porque sin duda contribuye al conocimiento de la Teosofía, que es más necesaria que nunca en este mundo oscuro.
Tus preguntas y comentarios son naturalmente muy bienvenidos.

Los editores

Barend Voorham

Navidad: la Iniciación del Nacimiento Místico

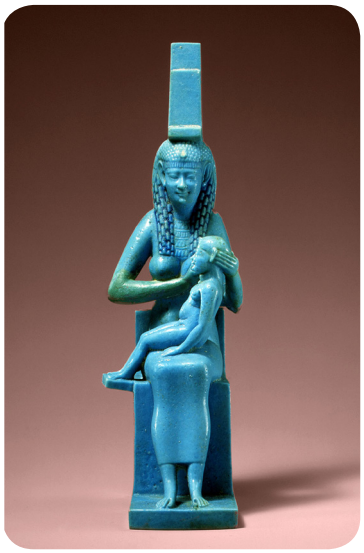

Esta estatua de Egypto muestra a Isis sentada en un trono, con Horus en su regazo. Este tipo de estatuas fueron copiadas por las iglesias cristianas, como María y su hijo Jesús.

Por un lado, un encuentro acogedor con la familia; por otro, unas vacaciones de esquí. O rociamos el olor a pino alrededor de un árbol de Navidad artificial, para que podamos tener al menos un olor de la Naturaleza. Sin embargo, puede ser diferente. La Navidad puede ser sumamente inspiradora. Es la época del año en la que tienen lugar grandes eventos. Deberíamos saber más sobre esos eventos. Entonces, sin duda, la celebración de la Navidad puede cambiar.

Pensamientos claves

» La Navidad es mucho más antigua que el cristianismo y fue celebrada en la antigüedad por muchos pueblos.

» En el momento del solsticio de invierno (21 de diciembre), las fuerzas solares en la Tierra están comenzando un nuevo ciclo y el ímpetu de la naturaleza es el más grande.

» La historia navideña es una representación de la iniciación.

» Un discípulo es juzgado y cuando pasa las pruebas, se convierte en un Cristo.

» El "niño Jesús" vive dentro de nosotros. El tiempo de Navidad es un momento muy oportuno para evocar ese poder interno dentro de nosotros mismos.

La navidad tiene algo paradójico. Por un lado, es principalmente una celebración de lujo. Exquisitas comidas, regalos caros, ropa hermosa: estos son los ingredientes que parecen pertenecer a la fiesta más grande del mundo cristiano, junto con el famoso árbol de Navidad con sus velas o sus luces, que pueden o no arder. Pero, por otro lado, muchos también experimentan que esta fiesta es más que un atracón civilizado y más que los regalos que nos damos unos a otros. Navidad es la fiesta de la paz. Las personas que nunca van a la iglesia, o tal vez visitan una antigua catedral durante sus vacaciones como turistas, armados con una cámara, van a la iglesia en Navidad. Y la luz de las velas y el árbol de Navidad evocan incluso en los no creyentes algo que parece una experiencia religiosa.

Me recuerdo a mí mismo como un niño pequeño, criado en una familia fuertemente atea, durante la Navidad me volví consciente de algo que posiblemente no podría situar. Solo pude describirlo como un sentimiento de silencio y paz. No lo relacioné en absoluto con el nacimiento de Jesús. Pero sentí que había algo oculto detrás de la Navidad, que realmente lo convirtió en un evento sagrado.

Tal vez muchos todavía experimentan esa vaga sensación, que el lado comercial de la Navidad a menudo se desplaza cruelmente al fondo, o incluso se borra por completo. Y por la falta de una filosofía adecuada y porque los dogmas de las iglesias cristianas son incapaces de explicar este sentimiento, ese lado cursi de la Navidad, con sus comidas absurdamente caras y viajes de invierno tanto a las estaciones de esquí como a las regiones soleadas, que aumenta constantemente. Sin embargo, la Navidad sigue siendo la fiesta de la paz y del nacimiento de la luz. Este inexplicable sentimiento religioso surge no solo por la luz de las velas o los días libres. La Navidad es definitivamente un momento especial. Esto quedó muy claro al comienzo de la Primera Guerra Mundial en 1914.

En la tierra de nadie entre las trincheras, los soldados británicos y alemanes celebraron masivamente a la Navidad. A partir de la víspera de Navidad, en algunos lugares surgió un armisticio no oficial entre soldados alemanes y británicos, algunos de los cuales incluso duraron hasta el Día de Año Nuevo. Para los soldados que llegaron al frente en 1915, las historias sonaban como un mito y muchos se negaron a creer que tal fraternización hubiera tenido lugar.

El origen de la Navidad

Aunque la palabra "Navidad" es de origen cristiano, la fiesta celebrada a fines de diciembre es innegablemente más antigua que el cristianismo. Nadie que estudie seriamente los hechos puede creer que Jesús nació en la noche del 24 el 25 de diciembre. Después de todo, no hay documentos históricos de Jesús en absoluto. Ni los escritores e historiadores judíos, ni los romanos, que vivieron alrededor y justo después del año 0, nos cuentan algo sobre él. Philo Judaeus (20 aC-50 aC), un filósofo e historiador judío no lo menciona. El historiador romano-judío Josefo Flavio (37-101), quien escribió un libro minuciosamente histórico del pueblo judío, el volumen veintiuno Antigüedades de los judíos, tampoco habla de un cierto Josué, como Jesús debió llamarse. Eso es notable, ya que ambos son contemporáneos, o al menos supuestos contemporáneos, de Jesús. Además, no se mencionan los llamados eventos históricos mencionados en el Nuevo Testamento, como los eventos dramáticos que supuestamente acompañaron a la crucifixión (tres horas de oscuridad global, un terremoto y la rotura del velo del templo de Jerusalén). Esta falta debe haber sido notada por los escritores cristianos posteriores, y por lo tanto, han colocado pasajes sobre Jesús en la obra de Josefo Flavio, que ahora son considerados por la mayoría de los científicos como interpolaciones, como falsificaciones, y por lo tanto no son auténticos.[1]

Así que no sabemos nada de Jesús. Incluso no sabemos nada de su nombre. Se llama Jesús de Nazaret, pero ¿no debería ser llamado nazareo porque pertenecía al grupo religioso de los nazareos o nazarenos? Nazirite se deriva del hebreo "nazir" que significa "consagrado".

Los evangelios, tal como están registrados en la Biblia, ciertamente no son registros históricos, sino representaciones míticas y simbólicas de iniciación en particular. Volveremos a eso más tarde. No fue hasta aproximadamente el 330 que la Iglesia de Roma decidió que el día del nacimiento de Jesús se celebraría el 25 de diciembre. Eso es lo mismo que cuando ahora, en 2018, determinaríamos la fecha de nacimiento de una figura del siglo XVII, sobre la cual no existe ningún hecho histórico. Que el 25 de diciembre es un día elegido al azar, es evidente por el hecho de que las iglesias orientales, como la Iglesia copta, reconocen otras fechas como el cumpleaños de Jesús.

Sin embargo, la fecha del 25 de diciembre no se elige arbitrariamente. En la antigua Roma, donde la joven Iglesia cristiana occidental tenía su base de poder, las antiguas tradiciones de los misterios seguían siendo populares entre grandes grupos de personas. Y desde tiempos inmemoriales, la fiesta del Sol Invictus, el sol invencible, se celebró en Roma el 21 de diciembre. Muy viejos calendarios ya muestran que en esa fecha se celebró ese festival.

El 21 de diciembre es después de todo la noche más larga. El sol está más alejado de los países al norte del ecuador. Está a punto de volver de nuevo. El sol nace de la oscuridad de la noche. La luz vuelve.

Sin lugar a dudas, la introducción de la Navidad - la conmemoración del presunto nacimiento del salvador cristiano, fue un intento de eliminar las prácticas paganas incorporándolas en su propio sistema de dogmas. Por lo tanto, la fecha real de Navidad no debe ser el 25 de diciembre sino el 21 y 22 de diciembre, el día del solsticio de invierno. Pero debido a un error de la iglesia cristiana, eligieron el 25. Este error tiene que ver con la religión de Mitra, que se celebra el 21 de diciembre como el día en que nace la deidad Mitra.[2]

Esa religión de Mitra existía antes de la época de Julio César, quien, como se sabe, revisó el calendario. El origen de la Navidad se basa en gran medida en las religiones de misterio que estaban de moda en la antigua Grecia y Roma. Pero los estudiosos también argumentan con razón que las tradiciones germánicas y celtas han influido en las vacaciones de Navidad. En esas tradiciones, también, se celebró el solsticio de invierno del 21 de diciembre.

El árbol de Navidad, el uso del santo muérdago y la cerveza especiada, que todavía se beben en Navidad en algunas zonas, tienen orígenes germánicos o celtas muy antiguos. Así, los habitantes originales de Gran Bretaña celebraron en la noche del 24 al 25 de diciembre un festival al que llamaron "Modra Necht", o la Noche de las Madres. (2) Esa Noche de las Madres se refiere naturalmente a un nacimiento: el nacimiento del sol, pero también el nacimiento de un "sol entre la gente", de un ser divino.

El mencionado anteriormente, el salvador persa Mitra, también jugó un papel importante en el establecimiento de la Navidad. Hace 2000 años se adoraba a la deidad persa en todos los países alrededor del Mediterráneo e incluso en el norte de Europa, por ejemplo en Irlanda. Se dice que

nació la noche en que el sol renació. Un detalle interesante aquí es que Mitra nació en un establo.[3]

Evidentemente, mucho antes de nuestra era en todas partes de Asia y Europa, a fines de diciembre se llevó a cabo una celebración que, de una forma u otra, estaba relacionada con el "nacimiento". Y aunque algunos eruditos dudan de cuál es exactamente el origen de la Navidad, definitivamente no es de origen cristiano. A algunas personas no les gusta esta idea. Creen que Cristo está privado de su esencia si lo desconecta del nacimiento de Jesús, de quien, por cierto, también creemos que fue un excelente ejemplo para cualquiera que intente significar algo para sus vecinos. Pero pensamos que si intentas descubrir el significado real de la Navidad, se vuelve un personaje mucho más profundo y universal. No será una conmemoración de un supuesto evento histórico, sino una experiencia actualizada e inspiradora que puede brindar mucho apoyo y fortaleza en la vida diaria.

La condición cósmica

Si traemos los datos anteriores en relación con la condición cósmica que ocurre alrededor del 21 de diciembre, entonces quizás podamos aprender más sobre el origen y el significado de la Navidad, ya que no es sin importancia que el sol "regrese" de su viaje al sur el 21 de diciembre. Podemos ver esto en la naturaleza. La vida se ha retirado desde aproximadamente el 21 de septiembre. Muchas aves han abandonado las regiones del norte. Las flores han muerto. Los árboles están en un estado inactivo o de sueño. Su flujo de savia ya no funciona. Parecen muertos. Pero cuando los días comienzan a alargarse, la vida vuelve otra vez. Los brotes de los árboles se hinchan. Los primeros mamíferos despiertan de su hibernación; algunos dan a luz a sus crías. Gotas de nieve y azafrán se arrastran por el suelo a veces todavía congelado.

Pero hay más. Por supuesto, el sol no viaja de norte a sur y luego regresa. Es la tierra que gira alrededor del sol en aproximadamente 365 días, con una cierta inclinación del eje de la tierra, lo que nos permite cambiar las estaciones. La tierra tiene una estrecha relación con el sol. Las energías solares llegan a la Tierra a través del Polo Norte, bajan a través y alrededor de nuestro planeta y luego lo dejan de nuevo a través del Polo Sur. Y esas energías no son solo las fuerzas conocidas en física, sino también lo que podemos llamar fuerzas astrales e incluso espirituales.

Ahora estamos discutiendo un tema que no podemos tratar extensamente en este artículo. Pero en cualquier caso, podemos decir que en el momento del solsticio de invierno las fuerzas solares en la tierra están comenzando un nuevo ciclo. A partir de ese momento, el ímpetu de la naturaleza es el más grande. Podemos percibir esto en la naturaleza circundante. También lo notamos por el hecho de que en esta época del año existe la tradición de hacer planes y tener buenas intenciones para mejorar la vida. Aunque el significado de esto se ha perdido, esta tradición puede explicarse por el hecho de que en este tiempo nuestras ideas y planes tienen "el viento detrás de ellos". Así como es mejor resolver un problema en la mañana que en la noche, cuando está cansado, es mejor que comience a realizar sus planes, y tenga cuidado: llevar a cabo los planes no es lo mismo que tener buenas intenciones, cuando es el año aún joven.

El origen pagano

La Navidad tiene todo que ver con las Regiones Misteriosas de los países del Mediterráneo. El problema que surge con estos Misterios es que eran completamente secretos. Sólo las personas que golpearon correctamente en la puerta mística, las abrieron. Y las enseñanzas que recibieron, se dieron solo a condición de que fueran estrictamente silenciosas para los no iniciados.

Sin embargo, estos Misterios, en los cuales se iniciaron los grandes de la Antigüedad, como Platón, Pitágoras y muchos otros, tuvieron una influencia constante en la sociedad. No solo porque los iniciados tenían el deber de aplicar la ética que se les había enseñado, sino también porque a intervalos regulares, lo que podríamos llamar representaciones dramáticas públicas, en las que se levantaba una esquina del velo misterioso. En estas representaciones, algunas de las verdades antiguas fueron enseñadas al público en general por medio de imágenes. Esto debería defender las aspiraciones espirituales y sentar una base suficientemente sólida para una vida ética, que se origina directamente de esas enseñanzas.

Por ejemplo, sabemos que los Misterios Eleusinos tenían un ritual público. En Agrae, cerca de Atenas, se realizaba una especie de dramática actuación en la primavera. Eran conocidos como los Misterios Menores.

Todos estos ritos se llevaron a cabo durante el cambio de estación. En ese tiempo también tuvieron lugar las iniciaciones reales de los Grandes Misterios. Aunque nunca se comunicó en público lo que ocurrió durante estas ceremonias, no es improbable que se asuma que la gente estaba suficientemente familiarizada con la conmemoración de estas fechas. No debe olvidarse que los Misterios eran instituciones tan respetadas, que desempeñaban una autoridad tan evidente, que sus enseñanzas, aunque des-

conocidas para los no iniciados, ejercían una influencia silenciosa pero natural

La fiesta romana del Sol Invictus proviene de las enseñanzas del misterio. Pero también se usaron alusiones, mitos, parábolas, para transferir ideas a la gente, para inspirarlos, sin arriesgar el abuso de las enseñanzas. La llamada historia de nacimiento de Jesús, como se describe en los Evangelios, también es una alusión.

La historia de la Navidad

Tal vez uno piense que hay una contradicción en lo que decimos. Después de todo, primero declaramos que la Navidad es una fiesta pagana y no tanto cristiana; sin embargo, sugerimos que la historia del nacimiento de Jesús tiene todo que ver con la Navidad.

¡Y realmente lo ha hecho! Pero en realidad, deberíamos haber escrito: el nacimiento de Cristo. La historia del nacimiento de Jesús, por lo tanto, no debe considerarse como un relato histórico, sino como una representación de la iniciación del Nacimiento Místico, la iniciación que tiene lugar en el momento del solsticio de invierno.

En los evangelios de Mateo y Lucas, se dice que la Virgen María es concebida por el Espíritu Santo. Ella y su esposo Joseph se van de viaje por los impuestos. En Belén, María dio a luz en un establo porque no había sitio en una posada. Allí, el bebé es visitado y honrado por los pastores y luego por tres reyes o Reyes Magos. Además, leemos en el Evangelio de Mateo sobre el rey Herodes, que quiere matar al "rey de los judíos", como se llama al salvador recién nacido de los hombres. José se reúne con Jesús en Egipto, mientras que todos los recién nacidos son asesinados.

Más datos que estos no pueden ser recuperados de la Biblia. Y sería algo triste si esta miserable trama fuera la única base para el partido de la paz. Afortunadamente, hay mucho más. Porque cualquiera que sepa algo acerca de lo que realmente significa la iniciación en los Misterios, descubre fácilmente una verdad actual detrás de esta historia.

La Iniciación del Nacimiento Místico

Es imposible escribir mucho sobre el fondo esencial de la iniciación en un breve artículo como este. Para eso necesitas una visión de la composición de la conciencia humana y de la composición de nuestro sistema solar. Esas verdaderamente grandes iniciaciones en los Misterios no son la realización de ningún ritual. Ese ritual es, en el mejor de los casos, una representación simbólica de lo que realmente sucede cuando se inicia un neófito.

Iniciación significa comenzar. El neófito comienza con una nueva vida. Nace de nuevo. Y esto no solo es cierto en un sentido figurado, sino que también es literalmente cierto. ¿Qué pasa durante la iniciación? La conciencia del hombre se retira del cuerpo, de este mundo exterior, al igual que durante el proceso del sueño o la muerte. Pero mientras que durante el sueño o la muerte esta retirada tiene lugar inconscientemente, durante el proceso de iniciación, el iniciante la sufre conscientemente. El neófito pasa en plena conciencia a lo largo de los caminos internos o canales del sistema solar a través de varias esferas invisibles hasta los portales del Sol espiritual. En cada esfera deja atrás las vestiduras que pertenecen a esa esfera. Solo el Sol, el hombre puro y espiritual puede entrar en las regiones del Sol divino-espiritual. El neófito luego se encuentra cara a cara con su propio Dios interior, sí, durante las iniciaciones superiores incluso se convierte por un breve momento en uno con esa divinidad. En cada esfera, toma las habilitaciones que había dejado caer, exactamente como en el proceso de nacimiento.

Finalmente, encuentra su cuerpo en la tierra, que ha sido custodiado por sus Maestros. Su conciencia desciende nuevamente a ese cuerpo, que despierta de su estado de trance. Entonces nace un Maestro de la Vida. Alguien se levanta de entre los muertos como nacido dos veces o, como se le llama en sánscrito, un dwija. Está rodeado de esplendor solar. Él está vestido con el sol.[4]

Evidencia en la biblia

Puede pensar que nada de esta enseñanza puede encontrarse en el Nuevo Testamento. Pero eso no es cierto. Toda la historia de la crucifixión, desde la entrada de Jesús a Jerusalén hasta la resurrección de entre los muertos, es una representación simbólica de esta iniciación. Además, hay muchas alusiones a la iniciación. ¿De qué otra manera se podría explicar estas palabras, atribuidas a Jesús?

De cierto, de cierto te digo, a menos que un hombre nazca de nuevo, no puede ver el Reino de Dios.[5]

Este fragmento continúa con la duda de uno de los discípulos de Jesús que se pregunta cómo un hombre viejo puede nacer de nuevo. ¿Debería entonces entrar en el vientre de la madre por segunda vez? Jesús responde:

De cierto, de cierto te digo, a menos que un hombre nazca del agua y del Espíritu, no puede entrar en el reino de Dios. Lo que es nacido de la carne es carne; y lo que es nacido del Espíritu es espíritu. No te maravilles de lo que te dije, debes nacer de nuevo. El viento sopla donde quiere, y tú oyes su sonido, pero no sabes de dónde viene ni a dónde va: así es todo aquel que es nacido del Espíritu.[6]

La iniciación es estar muriendo. Y no puedes morir si no estás naciendo al mismo tiempo. Tienes que morir como un niño para nacer como un adulto. Tienes que morir como alumno para convertirte en un Maestro de la Vida. La vieja vida muere. Nace la vida en el espíritu. Y te encuentras con ese "espíritu" cuando pasas por los caminos de la muerte al corazón del Padre Sol y te vuelves uno con el Ser, el Dios interior, y luego regresas a la tierra y naces en la tierra por segunda vez en una vida. De esta manera nacen los budas o los cristos. El inicio de estas iniciaciones es el 21 de diciembre: en el momento del solsticio de invierno. Y dependiendo de la naturaleza de la iniciación, toma tres o catorce días. Eso significa que en la noche del 24 al 25 de diciembre, el neófito vuelve a nacer. Y en el caso de iniciaciones muy raras de un alto grado, el candidato nace de nuevo después de dos semanas, el 4 de enero, el día en que los antiguos griegos celebraron la Epifanía: la fiesta de la aparición de un dios. Las iglesias han tratado de incorporar esta fiesta celebrando el advenimiento de los Reyes Magos o Reyes Magos, aunque eligieron el 6 de enero para ese evento. Probablemente el significado real de esta historia ya se había perdido en esos días, porque estos tres "Sabios" son símbolos de tres planetas, que se encuentran durante estas iniciaciones de alto grado en conjunción, por ejemplo. En línea recta. Las iglesias ortodoxas celebran la Navidad el 7 de enero. Eso es diecisiete y no catorce días después del solsticio de invierno, pero eso probablemente tiene la inexactitud de los viejos calendarios como causa.

El nacimiento del niño

Toda la historia de Navidad es una alusión a la iniciación. En primer lugar, está la Virgen María. Por supuesto, Jesús no es realmente nacido de una virgen. El hecho de que, según el Evangelio de Mateo, capítulo 7, tuvo varios hermanos y hermanas, es suficiente para comprender que María no puede ser virgen. De todos los grandes sabios, a Buda, Krishna, Lao Tse, pero también a Platón y muchos otros, se les dice que son de nacimiento virgen. Todo esto es simbolismo. Estos grandes "salvadores de la humanidad" nacieron de su propia naturaleza virgen: su propia divinidad. Es nuestro dios interior quien es inmaculadamente puro y, por lo tanto, puede ser representado como una virgen.

Pero hay más. Esta madre, o "Mater" o "María", también simboliza el lado material o receptivo de la naturaleza. Por eso, la madre virgen de Gautama, el Buda, se llama Maya, lo que significa ilusión. A veces se la llama Mayadevi, ilusión divina. La Isis egipcia, que da a luz al hijo Horus, también simboliza el lado material de la naturaleza. Por cierto, la veneración de la Virgen María, que tiene lugar tanto en la Iglesia católica como en la ortodoxa, es una copia absoluta de la adoración de Isis, que a menudo se representaba como una madre con su hijo Horus. La energía divina opera en ese material o tejido vehicular: pura inspiración. Esto está representado por una fuerza masculina, un dios masculino. En Egipto este era Osiris. Y el padre de Buda se llama Suddhodana, que significa "agua pura" o "corriente pura", en otras palabras, inspiración pura. Al comienzo de cada manifestación, el nacimiento del sistema solar o un planeta, esta corriente pura de energía, el lado espiritual de la vida, penetra en el lado vehicular o material. Al inicio en los Misterios, este proceso se repite en miniatura. Del Padre, o del espíritu, y de la Madre virgen, o de la materia, nace el hijo. Ese hijo también fue llamado el Logos o la Palabra en griego. Con este conocimiento, los primeros versos del Evangelio de Juan también son comprensibles.

Bueno, en una escala humana, el hombre espiritual, el Hijo del Hombre, nace de la misma manera. De la madre virgen María, Isis o Mayadevi, nace el Cristo, el Horus o el Buda. Un iniciado, como dijimos anteriormente, es nacido dos veces. Es un niño otra vez. Los iniciados por lo tanto fueron llamados niños. Este niño nacido dos veces nace en un establo o cueva, como en el caso de Mitra. Del profeta del Islam, Mohammed, también se dice que los primeros versos del Corán le fueron revelados en una cueva.

¿Tenemos que tomar todo esto literalmente? No, en la oscuridad de la existencia física o en el mundo exterior, en la cueva, en el establo, nace el hijo de la divinidad, que está dentro de nosotros. Nace por iniciación. La diferencia entre la iniciación en los Misterios y el ciclo de morir y nacer de nuevo radica en el hecho de que durante la iniciación el cuerpo del neófito no se deshace. Además, el iniciante no pierde su autoconciencia, por lo que experimenta dónde está y qué está sucediendo. Él puede ganar conocimiento de primera mano. En el nacimiento de un niño los aspectos espirituales también descienden. El niño de la divinidad está "envuelto en telas"[7], lo que significa que está envuelto, encapsulado en un cuerpo físico. Pero en el proceso de nacimiento común, el ser humano no experimenta conscientemente lo que está sucediendo. Pero eso no quita el hecho de que el niño Cristo vive dentro de nosotros. Podemos despertarlo. Podemos dejar que nazca dentro de nosotros.

Sin embargo, hay algo en nosotros que trata de evitar que el niño nazca. En otras palabras: también hay un tirano en nuestra conciencia compuesta. La Biblia llama a este tirano Herodes.

Por supuesto, el Herodes en los Evangelios cumple un papel completamente diferente del que la interpretación literal nos haría creer. Es cierto que ha habido un histórico Herodes. Incluso hay indicios de que este tirano cazaba a sabios e iniciados, a "niños", pero todo esto no tiene nada que ver con la historia de Navidad. El hecho es que en la epopeya hindú, el Mahabharata, una historia casi idéntica sobre el nacimiento de Krishna, nos haga reflexionar sobre el significado de esta historia. Krishna también nace cuando reina un dictador cruel, el Rey Kansa. Este tirano conoce que un niño nacerá, que lo sacará del trono. Justo como Herodes, pocos siglos después de él, Kansa decide matar a todos los niños. Pero Krishna se escapa, porque se coloca en una canasta de mimbre y se coloca a la deriva en el río. Es encontrado y criado por pastores. Pastores que estuvieron igualmente presentes en el nacimiento de Cristo.

¿Quién es ese Herodes que quiere matar a Cristo? ¿Quién es ese Kansa que quiere asesinar a Krishna? Es un aspecto humano. Algo en nosotros mismos quiere destruir al Cristo interior. Es la personalidad quien, como tirano, quiere dominarnos. Esa personalidad tiende al egoísmo, no se da cuenta de los lazos que nos conectan con el resto de la vida. Nos da la impresión ilusoria de que estamos viviendo aislados, separados, como si nuestras acciones no influyeran en otros, y que no cosechemos los resultados de nuestros actos. La personalidad quiere matar al niño Jesús en nosotros. El Cristo que está dentro de nosotros se da cuenta de la unidad esencial de todo lo que vive y, por lo tanto, es compasivo por naturaleza.

¿Cómo podemos dejar que el niño cristo viva? ¿Cómo podemos salvarlo de las manos sin escrúpulos de Herodes? Al tenerlo criado por pastores. Un pastor es preeminentemente alguien que trabaja con la naturaleza. Por eso debemos trabajar con la naturaleza. Entonces nos convertiremos en ese "niño".

En verdad, te digo que a menos que te vuelvas [en tu Ser] y te conviertas en un niño, nunca entrarás en el Reino de los Cielos.[8]

Y en el Evangelio de Tomás está escrito:

Entre los nacidos de mujeres, desde Adán hasta Juan el Bautista, no hay nadie tan superior a Juan el Bautista que sus ojos no deban bajarse ante él. Sin embargo, he dicho que cualquiera de ustedes que llegue a ser un niño se familiarizará con el reino y se volverá superior a Juan.[9]

De Chrestos a Cristos

Las historias religiosas solo tienen valor para nosotros si somos conscientes de que tienen todo que ver con nosotros mismos. El mito de la Navidad es nuestra historia, o más bien, debería ser nuestra historia. Nosotros debemos saber que dentro de nosotros vive el Cristo y que podemos despertarlo. El iniciado San Pablo deseaba que sus compañeros creyentes encontraran a Cristo en su ser interior.[10] En otra parte, él habla de ciertas dificultades que deben ser superadas "hasta que Cristo se forme en ti". [11]

Si decidimos despertar a ese Cristo interior, y el mejor momento para tomar tal decisión es en pleno invierno, entonces somos discípulos en el Sendero. En el Este, a un humano así se le llama chela, que significa alumno. Viven para beneficiar a la humanidad. Ellos trabajan duro para despertar su naturaleza superior. En las escrituras de los antiguos misterios griegos, a estos discípulos se les conoce con el término Cristos. Este término ya aparece en el siglo V a. C.[12] Se usó para un candidato en el juicio, un candidato al sacerdocio. Si, después de mucho sufrimiento, había pasado muchas pruebas, fue ungido en una ceremonia final, se convirtió en Cristos, que literalmente significa "ungido". De hecho, es muy presuntuoso llamarse cristiano. ¿Han pasado todos los cristianos las pruebas severas? ¿Están ungidos? Es por pura ignorancia que los seguidores de Jesús el nazareo se dieron el nombre de cristianos. Si uno toma en serio las enseñanzas y las líneas éticas de conducta de su Maestro, como se encuentran, por ejemplo, en el Sermón del Monte, a lo sumo sería un Cristos. El primer autor cristiano, Justin Martyr (100-165), llama, en su Primera Apología, a sus correligionistas cristianos, no a cristianos. Y Lactancio (siglo tercero) dice en los Institutos Divinos, (lib. IV, cap. VII) que se debe a la ignorancia que las personas se llaman a sí mismas cristianas, en lugar de cristianos.[13] [14]

Todo el mundo puede ser un Cristo. Necesitas desarrollar un amor que abarque a toda la humanidad. Vas a vivir para ser una bendición para tus vecinos. Eres entonces un discípulo-alumno.

En una de las escrituras de Nag Hammadi, el apócrifo Según Juan, puedes encontrar el siguiente texto:

Y lo ungió con su bondad hasta que se hizo perfecto, sin falta de bondad, porque él lo había ungido.[15]

Cuando lee un pasaje de este tipo en la traducción, no sabe que, de hecho, se describe el proceso de Cristo a Cristos. "Cristo" como adjetivo también puede significar "bueno". Entonces, es por bondad, al vivir la vida de un Cristo al servicio de los demás, que eres ungido, que te conviertes en Cristo.

A partir de estos pocos hechos históricos, y podríamos dar muchos más, parece que el cristianismo original también asevera:

Resumió que la salvación solo puede lograrse a través del esfuerzo propio.
No dependemos de nadie. Es cierto que todo Cristo necesita un Maestro, pero un Maestro solo puede dar instrucciones. El propio alumno debe recorrer el Sendero. Y si persevera en la disciplina requerida para alcanzar la meta, eventualmente, por medio de la iniciación del Nacimiento Místico, se levantará de entre los muertos como dos veces nacido y será el Maestro de la Vida.

El significado de la navidad

Estas iniciaciones todavía tienen lugar. En este solsticio de invierno actual, los chelas, Cristos, pueden iniciarse en los Misterios de la Muerte y la Vida en lugares que el ojo profano no puede observar. Tendrán que soportar las pruebas y luego regresar a la tierra como un "salvador de hombres". Si los tenemos en cuenta durante esta Navidad, nos dará una gran inspiración. Nos da una sensación de paz y felicidad. El misterio del invierno no tuvo lugar hace 2018 años. Este año puede pasar. Se lleva a cabo en el corazón de todos los que llaman de la manera correcta a la puerta mística. Si mantenemos nuestros pensamientos con estos grandes seres humanos, estos hermanos avanzados, el mismo misterio de la Navidad ocurre con nosotros, aunque en una escala menor, que con ellos. La Navidad, el nacimiento místico, solo puede tener lugar dentro del hombre mismo.
Mira el sufrimiento en el mundo. Vea lo que las personas en su ignorancia se hacen entre sí. ¡Cuánto sufrimiento hay debido a la guerra, la intolerancia, la incomprensión! ¡Cuántas personas no corren por la violencia! Pero mire también a nuestros compañeros seres humanos que vagan, como ciegos en grandes calles, en busca de estabilidad y certeza. Personas que sufren de depresiones inexplicables. Gente que pregunta en vano cuál es el significado de esta corta vida en este pequeño planeta.
Compara esos pensamientos con los del chela, el discípulo en el Sendero, que abandona todo por sus compañeros. No quiere la felicidad personal, no quiere una recompensa. Solo quiere ser una guía para aquellos que aún no saben lo que sabe. Él ha dominado las palabras de La Voz del Silencio:

¿Puede haber felicidad cuando todas las vidas deben sufrir?
¿Serás salvo y oirás llorar a todo el mundo? [16]

Él ha despertado al niño Jesús dentro de sí mismo. Él mismo se ha convertido en compasión. La ley de iniciación consagrada por el tiempo es que tienes que ser lo que quieres llegar a ser.
Si quieres conocer los secretos del dios interior, entonces debes convertirte en el dios interior.
En el Evangelio de Felipe, uno de los escritos místicos encontrados en Nag Hammadi en Egipto, puedes leer:

Viste el espíritu, te convertiste en espíritu.
Viste a Cristo, te convertiste en Cristo.
Viste al padre, serás padre.[17]

De hecho, todo el proceso de iniciación se describe en estas tres oraciones cortas. Sé lo que quieres llegar a ser. Crea un ideal. Imagina un Buda, imagina un Cristo, imagina al humano más noble que puedas imaginar. Alimenta esta imagen con tu mente y lentamente te convertirás en ella. Cuando realicemos sinceramente un inicio, o un comienzo renovado, en esta época del año, pasaremos por una iniciación a nuestro propio nivel.

Referencias

1. https://en.wikipedia.org/wiki/Josephus_on_ Jesus.
2. G. de Purucker, La historia de Jesús, parte 2, pág. 10-11. Ver en el sitio web blavatskyhouse.org.
3. Ver ref. 2, pág. 20.
4. Ver ref. 3, pág. 24.
5. El evangelio de Juan, 3: 3. (Versión King James, Oxford University Press).
6. El evangelio de Mateo 13:55.
7. El evangelio de Lucas 2: 7.
8. El evangelio de Mateo 18: 3-4.
9. El Evangelio de Tomás, verso 46. La biblioteca de Nag Hammadi en inglés. E.J. Brill, Leiden 1988, pág. 131.
10. En la traducción al inglés * 3:17 está escrito: Para que Cristo pueda morar en tu corazón por fe; Sin duda, una traducción poéticamente hermosa, pero queda claro si el significado del original griego queda claro.
11. La carta de Pablo a los Gálatas 4:19.
12. H.P. Blavatsky, "El carácter esotérico de los evangelios".Escrituras recopiladas, 15 volúmenes, tomo VIII, el teosóficoEditorial Publishing, Wheaton 1990, pág. 184. Ver también:
13. H.P. Blavatsky, Glosario Teosófico, lema Chr?stos. Ver también'El carácter esotérico de los evangelios' ref. 13 pág. 175 (nota al pie).
14. Con la frecuencia, H.P. Blavatsky estaba muy adelantada a su tiempo cuando hizo la distinción entre cristianos y chrestianos. Más y más estudiosos actuales confirman sus declaraciones. Vea por ejemplo: Evidencia de cambio de nombre: "Chrestian" a "Christian". http://www.rationalskepticism.org/christianity/evidence-of-name-change-chrestian-to-christian-t44117.html
15. El apócrifo de Juan. La biblioteca de Nag Hammadi en inglés(ver ref. 9). pag. 101.
16. H.P. Blavatsky, La Voz del Silencio, fragmento III.
17. El evangelio de Felipe. La biblioteca de Nag Hammadi en inglés (ver ref. 9), pág. 147. Sólo puedes conocer algo cuando te conviertes en él.

Barend Voorham

¿Puede terminar la vida?

En muchos países occidentales, donde la prosperidad y el lujo han aumentado considerablemente en las últimas décadas, las personas envejecen. Para muchos, es un hecho agradable, porque no quieren morir. El inconveniente es que algunas personas mayores no quieren seguir viviendo.
A medida que uno envejece, el cuerpo ya no funciona tan bien como antes. Muchas personas mayores por lo tanto pierden su independencia. Ya no disfrutan las cosas que hacen. Y si sus capacidades mentales también se deterioran, la vida ya no ofrece ninguna perspectiva y quieren morir. Algunos políticos quieren facilitar este deseo

La legislación holandesa actual permite la eutanasia en lo que se denomina sufrimiento insoportable, siempre que se cumplan ciertas condiciones. El propio paciente debe enviar la solicitud a un médico, quien debe determinar que existe un sufrimiento sin esperanzas e insoportable y debe consultar al menos a otro médico independiente.
Sin embargo, algunas personas ahora están considerando la posibilidad de la eutanasia para los humanos que no tienen una enfermedad mortal o un sufrimiento sin esperanza, pero que sienten que su vida está completa. ¿Pero puede una vida estar completa?

Punto de partida materialista

Si aborda esta pregunta desde el punto de vista materialista, cree que cuando el cuerpo se desintegra, su vida también termina. Entonces, cuando seas viejo y desgastado, puedes ver tu vida sin esperanza, sin ninguna perspectiva y completa. Cuando ya no eres capaz de hacer las cosas que solías hacer antes de ser viejo, la vida pierde su significado. Las cosas que ya no puedes hacer son principalmente actividades físicas. Después de todo, el cuerpo funciona menos bien.
Pero no solo el deterioro físico juega un papel en este proceso. Tu compañero puede estar muerto y desaparecido. Tus amigos ya pueden haber muerto. Tus hijos viven lejos y tienen poco tiempo para visitarte. No estás interesado en los desarrollos modernos. La vida parece completa.
Por supuesto, tenemos que tomar en serio estos sentimientos de las personas mayores. Hay gran sufrimiento.

Pensamientos claves

» Debido que la conciencia es esencialmente ilimitada, siempre puede aprender, crecer y nunca puede completarse".

» Cada fase de la vida es el resultado de etapas anteriores de la vida y tiene sus propios momentos de aprendizaje.

» En la muerte, la conciencia solo puede retirarse cuando la energía vital ha sido consumida.

» Para aquellos que viven espiritualmente, la vejez es el momento más bendecido de la vida.

Sin embargo, nos da la impresión de que este sufrimiento se intensifica porque hay mucha discusión sobre el tema de la vida completa y la eutanasia.
El sentido de falta de sentido entre muchas personas mayores y el hecho de que no tienen nada con lo que estar a la altura, se relaciona o tal vez se origina en una cierta "onda de pensamiento", que, al igual que otras tendencias y modos, alienta a las personas a tomar ciertas acciones. Se sabe que cuando una persona famosa se ha suicidado, alienta a otros a hacer lo mismo.
Sin embargo, también se podría abordar la cuestión de la vida completa, o la supuesta vida completa, desde una perspectiva diferente.

Punto de partida espiritualista

Si se considera el punto de vista espiritualista y se pregunta qué es una vida completa, se llega a la conclusión de que no puede existir en absoluto. El principio espiritualista implica que la conciencia o la vida es la base de los fenómenos. Entonces, detrás del cuerpo que envejece, hay consciencia que no envejece. El cuerpo puede llegar a su fin, pero la consciencia vivirá.
La consciencia es esencialmente ilimitada: por lo tanto, siempre ha existido y siempre existirá. No puede ser destruida o "completada".
Cada ser – cada consciencia – aprende y crece constantemente. Está ganando constantemente nuevas experiencias y en realidad no permanece igual por un segundo. Siempre crecemos.
La evolución de la consciencia significa que su alcance está siempre en aumento. Y debido a que es esencialmente ilimitado, el proceso de aprendizaje nunca puede dejar de existir. Por lo tanto, nunca hay una vida completa.
Entonces, hasta el último segundo de su vida, alguien puede aprender, puede obtener nuevas experiencias. Además, después de esta vida hay una próxima.

Principios y finales relativos

Ahora hay comienzos y finales relativos en la vida. El nacimiento es un punto de partida relativo y la muerte es un punto final relativo. Puedes imaginar que si te acercas a ese punto final relativo y ya no te ves como un humano capaz de llevar una vida significativa, puedes elegir morir, incluso si sabes que la vida no deja de existir.
Podemos decir lo siguiente sobre esto.
Cada fase de la vida tiene sus propios momentos de aprendizaje. Por lo tanto, la vida humana nunca puede ser completa porque todavía puedes aprender de ella. Cada fase de la vida es también el resultado de causas que se crearon en fases anteriores de la vida, o vidas anteriores. Hay ley de causa y efecto.
La cosecha tendrá que realizarse de todos modos. No puedes escapar de tu propio pasado.
Tú has elegido la situación en la que te encuentras.
Eso significa que cada etapa de la vida, sin importar cuán dolorosa sea, tiene sus propios momentos de aprendizaje.

Una tienda de energía vital

Según la Teosofía, cada hombre y mujer nace con una cierta cantidad de energía vital. De hecho, no puedes morir hasta que esa energía se haya agotado. En casos naturales, la conciencia humana se retira de esta esfera terrenal cuando siente una atracción por los mundos espirituales. La energía vital, necesaria para la vida en la tierra, se agota. A veces las personas intentan alargar sus vidas artificialmente, por ejemplo, colocando a alguien en un equipo respiratorio. No estamos a favor de eso. Al igual que al final del día, la energía se agota y debes dormir, así que al final de la vida hay un impulso por la paz de la muerte. Dejar que la naturaleza siga su curso; eso es lo mejor para todos.
Sin embargo, también hay casos de lo que puede llamarse una muerte no natural, como accidentes de tráfico, ejecuciones o suicidio. En esos casos, el cuerpo es eliminado o destruido, de modo que ya no puede servir como un vehículo para la consciencia, pero la consciencia no se ha retirado todavía de la esfera terrenal. Se queda atrás en una especie de área intermedia, que se llama Kāma-Loka o el Mundo del Deseo. Todo ser humano que muere se mueve a través de él. En los casos de un accidente o una enfermedad mortal, el hombre permanece en un estado inconsciente en Kāma-Loka. Puedes compararlo con un sueño profundo, sin sueños. Dura hasta que la energía vital se agota. Este período es exactamente igual a lo que hubiera sido el término normal de vida del cuerpo físico vivo, si no hubiera ocurrido la muerte del accidente. También en casos de ejecución o suicidio, el hombre permanece por este período en Kāma-Loka. Sin embargo, hay una gran diferencia: el hombre ahora es más o menos consciente de sí mismo.
Aunque cada caso es diferente, el motivo para suicidarse afecta la situación en Kāma-Loka. Si el motivo es el odio y el egoísmo, terminas en una condición de pesadilla, repitiendo siempre el último acto de tu vida. Pero hay otros casos. Por ejemplo, si se suicida en una situación de guerra, por temor a ser torturado y luego traicionar a sus compañeros, terminará en una situación diferente.

Sin embargo, siempre habrá una cierta cantidad de autoconciencia en Kāma-Loka, y este Mundo de los Deseos que está contaminado por todo tipo de deseos terrenales egoístas, no es un lugar agradable para estar, para usar una subestimación. Los casos de eutanasia son en realidad también una forma de suicidio. La energía vital aún no está agotada, lo que significa que llegas a alguna forma de autoconciencia en Kāma-Loka.

Las personas solicitan la eutanasia porque sufren. Y el sufrimiento en la tierra puede ser grande. Pero la eutanasia no resuelve el problema.

Por muy grande que pueda ser el sufrimiento en la tierra, siempre es menor que en Kāma-Loka, que es un mundo desconocido y en el que no tienes medios para responder activamente. Además, no hay otros seres humanos que puedan ayudarte o consolarte. Debes sufrir pasivamente, hasta que la energía vital haya seguido su curso. Por supuesto, se usará tarde o temprano, porque no existe el sufrimiento eterno.

Quizás lo más triste es que el sufrimiento en Kāma-Loka no resuelve nada, porque las causas que llevaron a la situación que experimentaste como desesperada y que llevó a la eutanasia, todavía están ahí. Te enfrentarás a ellos en una próxima vida.

La vejez: ¿castigo o bendición?

Las ideas sobre la vida completa surgen de una cierta mentalidad. Esta mentalidad no solo aparece cuando las personas son viejas, sino que surgen y crecen durante toda su vida adulta. El pensamiento del hombre generalmente se enfoca en el lado físico de las cosas. Uno ve este mundo material como la única realidad. Especialmente las cosas terrenales nos traen placer o pena. La codicia a menudo juega el papel dominante.

Ya en la escuela secundaria, a los niños se les enseña a enfocarse en una carrera para que luego puedan llevar una vida de lujo. Los adultos jóvenes quieren una casa bonita, un auto más grande, para ir de vacaciones dos veces al año. Ellos quieren ser respetados. Cuando eres joven, este esfuerzo está destinado a establecer tu lugar en la sociedad. Pero estos deseos a menudo no languidecen cuando envejeces.

En situaciones naturales, ese esfuerzo por la prosperidad material se detiene cuando uno llega a la mediana edad. Entonces te enfocas en asuntos más espirituales. Las preguntas sobre el significado de la vida juegan un papel cada vez más importante. En realidad, el deterioro físico comienza a la edad de 21 años y, aunque puede ralentizar este proceso con el ejercicio físico, como una mujer o un caballero de sesenta o setenta años es capaz de muchas menos cosas físicas que una persona de veinte años. niño o niña. Ciertos sentimientos, emociones y deseos también pierden su importancia. Y aunque la memoria a corto plazo a veces se vuelve menos, las "memorias" espirituales se vuelven más nítidas. Los temas más orientados al material pierden su valor. Y eso es una gran bendición. Porque esos asuntos espirituales son mucho más importantes, mucho más sostenibles.

Si envejeces de esta manera, seguirás siendo útil para los demás seres humanos.

Debido a la conciencia que implica esta vejez, pones todas las cosas en una perspectiva más amplia, puedes ser un ejemplo inspirador para los jóvenes. Afortunadamente, estos "abuelos" y "abuelas" existen y a sus nietos les encanta visitarlos.

Sin embargo, cuando permaneces enfocado en las cosas materiales, surge el dolor. Por ejemplo, alguien que ha jugado durante toda su vida, descubrirá en algún momento que ya no es capaz de jugar. Si no puede sustituir a su amado deporte por una especie de "tenis espiritual", esto llevará a una sensación de inutilidad. Muy a menudo ves que los principios inferiores de nuestra conciencia compleja, que normalmente operan como una unidad, comienzan a separarse unos de otros, haciendo que la parte inferior del hombre sea inestable. En las fases previas de la vida, los aspectos superpersonales, como el intelecto, podían controlar las cualidades personales, pero ahora estos rasgos personales se muestran de manera incontrolable. Y si has apreciado deseos egoístas durante tu vida, estas características no serán tan agradables. A los nietos no les gusta visitar a estos abuelos y abuelas. Se quejan y se quejan todo el tiempo y dicen que cuando eran jóvenes, todo estaba mucho mejor.

Esta inestabilidad también puede conducir a la demencia. Esto ocurre cuando los poderes más intelectuales y espirituales comienzan a retirarse, mientras que la energía vital aún no se ha utilizado y el cuerpo todavía está vivo.

Personal o super-personal

Si durante su vida, se identificó más con los aspectos personales de su consciencia que con los aspectos superpersonales, entonces es más probable que experimente su vida cuando se complete cuando sea viejo. Un ejemplo tal vez pueda ilustrar eso.

Tomemos el caso de alguien que se identificó plenamente con su trabajo. Estaba completamente comprometido con

su trabajo. Pero luego se retira. Se siente inútil. Era un "gran hombre" en el trabajo. Colegas más jóvenes vinieron a pedirle consejo. Ahora se siente como una bolsa de basura que se ha puesto en la calle. No hay nadie que lo respete, piensa. De hecho, no le preocupaba la utilidad del trabajo. Estaba preocupado por sí mismo. Quería el respeto de los demás. Entonces, cuando tiene que dejar su trabajo, surge una sensación de vacío. Sin su trabajo, su vida parece no tener sentido.

Otro hombre puede haber gustado su trabajo también. Pero él estaba más preocupado por el resultado del trabajo y no por sí mismo. Podría haber pensado que el trabajo que él y sus colegas estaban haciendo tenía una función útil en la sociedad. No trabajó por respeto o solo por su salario. Su objetivo era crear algo hermoso y útil. Cuando se retira y alguien más se hace cargo de su trabajo, no se siente triste. Por el contrario, se siente satisfecho porque el trabajo continúa. Sin duda encontrará otras tareas que cumplir.

Aprende hasta que mueras

Si aprendes desde temprana edad a ser idealista en la vida, entonces sabes que siempre hay trabajo por hacer, especialmente cuando mantienes tu ideal flexible y animado. Siempre hay perspectivas más grandes. Si te haces mayor, nunca tomarás la vida como completa.

Las personas mayores generalmente no comienzan a pensar de manera diferente de repente. Entonces, si ha sido de mente abierta toda su vida y está ansioso por aprender, nunca terminará en un estado emocional y mental en el que ya no tenga nada por qué vivir, incluso cuando su pareja y sus amigos estén muertos y las molestias físicas a veces causen la vida difícil. La lección para todos nosotros es que cuando somos jóvenes, tenemos que pensar cuidadosamente sobre los objetivos que nos fijamos. ¿Estas metas están dirigidas al mundo fenoménico, o también tenemos metas espirituales e idealistas que se extienden más allá de esta corta vida terrenal?

Las discusiones sobre la vida completa no ayudan a inspirar a las personas mayores a mantener la cabeza en alto y mantenerse activos en la vida. Impulsando constantemente la idea de que la eutanasia es posible y moralmente aceptada, en última instancia conduce a una epidemia de pensamiento que infectará a más y más personas mayores, sí, incluso a los jóvenes.

Si se enfoca en el desarrollo de su carácter interno, siempre puede continuar contribuyendo a la humanidad. Entonces aprenderás hasta el último aliento. Las personas mayores deben darse cuenta de que la última etapa de la vida es la más importante, y que se priva de las experiencias más valiosas, si experimenta la vida como completada y solicita la eutanasia.

Conocemos a personas que, en su lecho de muerte, tuvieron una idea de su propia vida y de su relación con los demás, que fueron extremadamente valiosas. Tomarán estas ideas en el período de descanso que llamamos muerte. Serán entretejidos en su consciencia y en su próxima vida estas ideas le darán a su destino una nueva dirección.

Barend Voorham

¿Cuando está alguien muerto?

El momento exacto de la muerte es difícil de determinar. En realidad, puedes preguntarte si hay un solo momento en el que mueres. Quizá sea mejor hablar de un proceso que dura un tiempo.

Según la opinión actual, "la muerte es el cese de todas las funciones biológicas que sustentan un organismo vivo".[1] Esta definición se basa en el cuerpo, el vehículo externo, en el que tienen lugar estos procesos biológicos. La teosofía aborda este tema desde el punto de vista de la conciencia. Luego, debe concluir que, para un ser humano común, incluso si es un médico, es imposible determinar cuándo la consciencia se separa completamente del vehículo. Ni siquiera se puede determinar con certeza cuándo han cesado completamente los procesos biológicos, sin mencionar la conciencia que funciona detrás de los procesos biológicos. En cualquier caso, el cerebro todavía funciona después del último latido del corazón. Sin embargo, no podemos observar eso, y definitivamente no fomentamos su medición, porque estamos convencidos de que esto dificulta el proceso de morir.

La ciencia moderna ha confirmado recientemente que todavía hay actividad cerebral después del último latido del corazón. Los médicos canadienses de la UCI parecen haber observado actividad cerebral después de que una persona fue declarada clínicamente muerta. Confirmaron que su paciente estaba muerto por medio de las observaciones estándar, incluida la ausencia de pulso y pupilas no reactivas. Pero las pruebas mostraron que el cerebro de los pacientes seguía funcionando, mostrando el mismo tipo de ondas cerebrales que se ven durante el sueño profundo.[2] Por lo tanto, debemos tener mucho cuidado para establecer el diagnóstico de la llamada muerte cerebral.

Retirada de la vida

Durante el proceso de morir, la vida se retira del cuerpo. Ese es un proceso complicado. Si en un ser humano, la consciencia, siente una fuerte atracción por otras esferas, la energía vital dejará el cuerpo lentamente. En general, se puede decir que las actividades de la vida, o los "jugos de la vida", los pranas,
se unen a un cordón, el llamado filamento del cordón, y dejan el cuerpo, comenzando por los pies. Pero el pro-

Pensamientos claves

» No hay signos confiables que marquen el momento de la muerte plena.

» La "muerte cerebral" no es la muerte.

» Trabajamos con la naturaleza cuando permitimos que los moribundos mueran en paz.

ceso es más complicado. Después de que el corazón deja de latir, permanece presente una chispa de vida que está conectada al cerebro.
Además, ciertos flujos pránicos salen del cuerpo a través de diferentes agujeros corporales.
Todos estos procesos difícilmente se pueden observar "desde afuera", o incluso en absoluto. Las personas que rodean el cuerpo pueden creer que la persona ha muerto, mientras que estos procesos físico-astrales continúan. En cualquier caso, es seguro que después del último latido del corazón ese punto en el corazón y el cerebro todavía está activo y la persona moribunda experimenta su visión panorámica (más explicaciones, consulte la página 116). Por lo tanto, nuestro consejo es no sacar conclusiones prematuras con respecto a la determinación de la muerte. H.P. Blavatsky dice que deben transcurrir al menos doce horas entre la muerte de la persona y la quema o la destrucción por cualquier otro medio del cadáver de los muertos.[3]
Esto está completamente en línea con una declaración del Maestro Kuthumi de que puede parecer que alguien está muerto, mientras que en realidad aún no ha muerto.

Ningún hombre muere demente o inconsciente, como afirman algunos fisiólogos. Incluso un loco, o uno en un arrebato de delirium tremens tendrá su instante de lucidez perfecta en el momento de la muerte, aunque no pueda decirselo a los presentes. El hombre a menudo puede parecer muerto. Sin embargo, desde la última pulsación, desde y entre el último latido de su corazón y el momento en que la última chispa de calor animal abandona el cuerpo: el cerebro piensa y el Ego vive en esos breves segundos en que vuelve su vida entera.[4]

H.P. Blavatsky afirma que, en el caso de una muerte súbita, el cerebro puede incluso estar muerto pero, sin embargo, puede afectar al cuerpo astral, a veces también llamado Ego astral o doppaflagger. O en sus propias palabras:

(…) en casos tan rápidos de disolución, el cuerpo puede estar bastante muerto y enterrado, y sin embargo, el cerebro, aunque sus funciones están detenidas, puede conservar una chispa latente de voluntad o deseo, conectada con algún sentimiento predominante en la vida que tienen el efecto de lanzarse a la objetividad, de empujar, por así decirlo, a una cierta corriente magnética de atracción del Ego astral, o doppelgänger, del cuerpo muerto.[5]

El Ego astral o doppelgänger no es el ego humano; por lo tanto, no afecta a la autoconsciencia humana. Solo mencionamos esto para indicar por cuánto tiempo el cerebro puede ejercer cierta influencia, que los vivos nunca pueden observar. Es casi imposible para la gente común seguir el proceso de morir.
Por lo tanto, debemos ser extremadamente cautelosos al sacar conclusiones.

La determinación exacta de la muerte es imposible
Gottfried de Purucker ha escrito muy claramente sobre este tema. Citamos:

Puede preguntarse sobre la hora exacta del chasquido del filamento del cordón: si esto ocurre en el último aliento o con el último latido del corazón. La pregunta es pertinente y apropiada, y trataré de responderla brevemente de la siguiente manera: no es el último aliento, ni tampoco el último latido del corazón, que marca el chasquido del cordón vital, sino ambos. El último aliento y el último latido del corazón sí marcan el momento de la muerte aparente, lo que equivale a decir el momento de la desaparición de la mayor parte del cordón vital. Sin embargo, siempre que el panorama de las experiencias de la vida pasada esté pasando por el cerebro, que ocurre en todos los casos de muerte, todavía hay una línea delgada del filamento visible al ojo del Vidente, y el panorama mismo se convierte en una inconsciencia en blanco cuando esta última hebra resplandeciente y débil a su vez se desvanece; esto es la muerte definitiva y completa del cuerpo. Lo que los médicos llaman rigor mortis, o la rigidez del cuerpo después de la muerte, comienza instantáneamente, pero se vuelve completamente evidente solo con la pérdida progresiva del calor del cuerpo. El rigor mortis finalmente desaparece, dejando al cuerpo un cuerpo frío e inerte.[6]

(…)

No hay signos perfectamente definidos y confiables que el cuerpo le da al médico ordinario como el momento de la muerte completa, de lo contrario, el chasquido de la última hebra del cordón de la Vida. El Vidente sabe, por supuesto; pero desafortunadamente, no conozco ninguna señal confiable absoluta e infalible que el médico ordinario pueda entender que le muestre el instante exacto en que la muerte es total y completa. Incluso la ciencia médica sabe que el mero cese de la respiración y la interrupción de los latidos del corazón no son signos concluyentes de muerte completa, aparte de otras cosas; se han registrado casos de

resucitación que han ocurrido incluso cuando el corazón dejó de latir y la respiración ha cesado. Como consecuencia de esto, no solo es sabio, sino un seguimiento del dictado de la humanidad, siempre evitar una disposición demasiado precipitada o apresurada del cuerpo humano que se supone que está "muerto". Quizás las mejores señales de todo lo que realmente ha comenzado la disolución son las marcas de deterioro que todos los médicos reconocen, por ejemplo, como el flujo de materia desde la nariz, etc.[7]

Guarda silencio perfecto alrededor de la cama del moribundo

En aras de la claridad: el proceso de morir aún no ha comenzado cuando un paciente ha sido declarado con muerte cerebral. La muerte cerebral no es la muerte. Es una palabra que Harvard Medical School acuñó en 1969 para hacer posible la donación de órganos. Cuando una persona es diagnosticada como muerte cerebral, los procesos biológicos continúan. Los pranas aún no salen del cuerpo. El paciente sigue vivo. Por lo tanto, la extracción de órganos tiene lugar antes de que el paciente muera, y el aumento de los latidos del corazón y la sudoración como reacción a la intervención muestran que las funciones corporales aún están intactas.[8]

La teosofía siempre aconseja trabajar con la naturaleza. Trabajamos con la naturaleza si permitimos que los moribundos mueran en paz. O en las palabras del Maestro:

Hablad en susurros, vosotros, que asistís en un lecho de muerte y os encontráis en la solemne presencia de la Muerte. Especialmente tienes que mantenerte callado justo después de que la Muerte haya puesto su mano pegajosa sobre el cuerpo. Hable en susurros, digo, para que no perturbe la onda tranquila de pensamiento, y obstaculice la labor ocupada del pasado en su reflexión sobre el velo del futuro.[9]

Referencias

1. https://en.wikipedia.org/wiki/, lema "Muerte".
2. https://www.independent.co.uk/life-style/human-brain-consciousheart-paradas-latidos-muerte-neurología-investigación-a8232921.html.
3. H.P. Blavatsky, "La eficacia de las ceremonias funerarias". Incluido en H.P. Escrituras de Blavatsky recogidas. 15 volúmenes, Editorial Publishing, Wheaton 1969, Volumen IV, p. 508 fn.
4. Las cartas de Mahatma a A.P. Sinnett de Mahatmas M. & K.H., transcrito y compilado por A Trevor Barker, TheosophicalPrensa Universitaria, Pasadena California 1975, Carta23b, p. 170.
5. Ver ref. 3, p. 505 fn.
6. G. de Purucker, Enseñanzas esotéricas. 12 volúmenes, I.S.I.S. Fundación, La Haya 2015, Volumen XI, p. 23.
7. Ver ref. 6, p. 26.
8. E.J.O. Kompanje, "Geven en nemen", (Dar y tomar) disertación sobre trasplante de órganos, Rotterdam 1999.
9. Ver ref. 4, p. 171.

Barend Voorham

Otro punto de vista de la donación de órganos

El trasplante de órganos casi se ha convertido en una práctica médica común. Apenas se hacen preguntas. Ni los profesionales médicos ni los responsables de formular políticas plantean dudas al respecto.
Lucifer, el Mensajero de la Luz **hace estas preguntas y, además, trata de responderlas.**

Las campañas publicitarias intentan persuadir a las personas para que completen un codicilo en el que dan permiso para donar órganos. Después de morir, sus órganos ya no tienen ningún uso y las personas enfermas se beneficiarían enormemente de ellos, es el argumento.
Sin embargo, estas campañas no dan como resultado suficientes órganos para fines de trasplante. Es por eso que se implementa un sistema de "no objeción" en países como Bélgica, España, Austria y Francia. Después de la muerte, los órganos pueden usarse para trasplante a menos que alguien haya declarado explícitamente que se opone a eso. Por lo tanto, todos somos automáticamente un donante potencial. Desaprobamos tales leyes porque no respetan la integridad física de un ser humano. El cuerpo humano debe ser inviolable. Y, además, podemos preguntarnos si las personas realmente se benefician de los órganos donados.

Calidad de vida

Hay personas que se registran como posibles donantes por amor a sus semejantes. Ciertamente no criticamos su actitud. Cualquier persona que haya presenciado el sufrimiento de un paciente renal sabe que su vida está seriamente limitada por el tratamiento diario de diálisis. O imagine al paciente cardíaco que morirá pronto debido a una insuficiencia cardíaca, a menos que se esté trasplantando un corazón de donante. ¡Es muy comprensible que estas personas deseen un trasplante de órganos! Puede aliviar sus muchos malestares físicos. Tal vez puedan volver a trabajar. La "calidad de vida", pero también la esperanza de vida, puede aumentar. Aún queda por ver si esta calidad mejorará o no, como intentaremos demostrar más adelante.

¿Qué es un cuerpo?

La pregunta clave que cada uno de nosotros debe hacerse antes de regis-

Pensamientos claves

- Los organos son seres vivos.
- Cada cuerpo y cada órgano es único.
- La muerte cerebral no es la muerte.
- Hay consecuencias desconocidas pero reales para ambos. El donante y el receptor de órganos.

trarse como donante de órganos es: ¿tengo un cuerpo o soy un cuerpo?

La opinión predominante en nuestro mundo predominantemente materialista es que somos un cuerpo y que un órgano no es más que una parte de él. Y ese cuerpo es un conjunto coincidente y ordenado de átomos y moléculas que se ha animado de una manera u otra.

La teosofía, por otro lado, establece que cada cuerpo fluye desde un centro de la vida o la conciencia, que es esencialmente ilimitado. Basado en esta suposición, el cuerpo fluye desde el núcleo divino, que es cada ser humano en su esencia más profunda. Se podría argumentar que ninguna de las ideas puede ser probada y que, por lo tanto, depende de la posición que elija. Pero uno podría intentar descubrir qué "creencia", preferimos decir: qué punto de partida, proporciona las mejores explicaciones para una serie de fenómenos.

No nos sorprenderá cuando decimos que creemos que la idea de que tenemos un cuerpo es mucho más lógica, explica más hechos y contribuye a nuestro aprendizaje para ver el significado de la vida. Lo que es muy importante, especialmente en el caso de la donación de órganos, es que cada ser humano es único.

Único

Los seres humanos tienen una infinitud detrás de ellos. Ya se han manifestado muchas veces. En esas innumerables vidas se han hecho lo que son ahora.

Pero la infinitud es más que eso. La infinitud se aplica a todo; de lo contrario no sería ilimitado. Por lo tanto, también significa que un ser humano tiene posibilidades ilimitadas de desarrollo. Y durante esas muchas vidas se ha basado en esas fuerzas inherentes, esencialmente ilimitadas. Algunos se han activado, mientras que otros permanecen inactivos.

Cada ser es diferente, porque cada uno se ha desarrollado en la infinitud de lo que es en este momento. Lo ilimitado implica que hay posibilidades ilimitadas, por lo que cada ser enfatiza ciertos aspectos, tiene su propio desarrollo, sigue su propio camino, en breve; cada ser crea su propio ser único, su propio carácter único. Por lo tanto, no hay dos seres iguales.

El nivel específico y único de desarrollo de cualquier ser se expresa en un vehículo igualmente único. Cada ser se convierte en lo que es en su núcleo. Adquiere exactamente la forma y las capacidades que se ajustan a su carácter, lo que ha hecho de sí mismo en la historia sin límites que hay detrás de él.

Es por eso que una conciencia humana siempre se manifiesta en un vehículo humano. Es por eso que la conciencia de una rosa, un tigre o un colibrí se manifiesta en el vehículo de una rosa, un tigre o un colibrí, respectivamente.

Pero aparte de esta característica principal, cada ser tiene sus propias cualidades específicas. Cuanto más desarrollado está un ser, más individualizado es, más se distingue de los demás. En consecuencia, los humanos, que tienen un carácter específico, difieren mucho más entre sí que, por ejemplo, los individuos de una especie particular de mamíferos. Y estos nuevamente difieren más como individuos que los individuos de una especie particular de reptiles. El carácter humano único constituye de sí mismo ese cuerpo único, que está compuesto de células, de órganos, que a su vez también son únicos. Se ajustan exactamente al humano que lo usa para manifestarse, simplemente porque tienen su característica esencial, su firma.

El cuerpo está compuesto de seres vivos.

El cuerpo humano es un conjunto de innumerables seres menos desarrollados. Los seres que en sí mismos son tan ilimitados como lo es el ser humano, pero ha activado esa ilimitada inherencia en un grado mucho menor. No poseen la autoconciencia como lo hacen los humanos. ¿Qué son estos seres? Hay muchas y en muchas gradaciones. Hay, por ejemplo, los seres que podemos observar a través de un microscopio, como las células.

Las células difieren fuertemente unas de otras, por cierto. Una célula cerebral es completamente diferente de una célula del corazón o una célula del estómago. Las células están constituidas por moléculas, que a su vez están formadas por átomos. Esas moléculas y átomos también son seres vivos. O, dicho de otra manera: detrás de estas partículas físicas hay un centro de vida, que se llama un átomo de vida en la Teosofía. Constituyen las células y forman los órganos del cuerpo, que también son entidades vivientes. Estas partículas físicas son los vehículos de entidades inconscientes. Y estas entidades detrás de los organismos físicos reaccionan servilmente a las "leyes de la naturaleza". Sus "leyes de la naturaleza" son producidas por la conciencia humana, de la cual son el lado físico. Al igual que un maestro o padre imprime su característica en un alumno o niño receptivo, la conciencia humana imprime su característica en estos seres. En este último caso, la huella es mucho más fuerte, porque el libre albedrío de estos seres inconscientes es menor.

De esta manera, los átomos de la vida, que son la base de todos los seres que componen el cuerpo, reciben impulsos del hombre, el pensador, a quien podemos llamar centro

coordinador. En cierto sentido, copiarán esos impulsos en su plano. Algo como esto ya ocurre en entidades aún más conscientes de sí mismas. Un perro, por ejemplo, reacciona a su jefe. En su propio nivel imita más o menos a ese personaje. Si su jefe es agresivo, el perro se cría de forma agresiva.

Esto sucede aún más automáticamente en las entidades menos desarrolladas en los vehículos humanos. Servilmente ellos siguen las "órdenes" de su jefe. En otras palabras; debido a que solo tienen una porción mínima de libre albedrío, están casi completamente formados y modelados por las expresiones de conciencia, la mente pensante, del ser humano. De esta manera, existe una estrecha cooperación entre la conciencia humana y el cuerpo.

Hechos

¿Está la doctrina teosófica de acuerdo con los hechos? ¿El cuerpo con sus partes realmente nos pertenece a lo que somos como entidades únicas?

Ciertamente. Todas las partes del cuerpo son únicas. Nuestras huellas dactilares son únicas. Nuestro ADN es único. La sangre es única. Los órganos también son únicos. Todos ellos pertenecen a un solo ser humano. Esto queda claro por el hecho de que otro cuerpo rechaza un órgano. De acuerdo con el punto de vista materialista, un órgano es una parte vital del mecanismo "cuerpo", de donde brota nuestra conciencia. Básicamente, esto significa que los órganos son partes, al igual que una máquina tiene partes. Pero las partes de un automóvil, por ejemplo, son intercambiables. ¡Nunca ha ocurrido que una batería que se colocó desde otro automóvil fue rechazada!

Los hechos apoyan la hipótesis teosófica. Los órganos son únicos. Esto se debe a que están compuestos por átomos de vida, que están formados por la conciencia única de un ser, que tiene una conciencia infinita detrás de él.

Cada órgano tiene su propia conciencia.

Cada órgano es el vehículo de un cierto aspecto de la conciencia humana y, por lo tanto, tiene una función específica en el cuerpo. El corazón, por ejemplo, es el jerarca en el ser humano físico, porque es la expresión principal del aspecto de la consciencia espiritual. El aspecto intelectual utiliza el cerebro como vehículo, mientras que el hígado y el bazo representan los aspectos inferiores.

Es por eso que la consciencia afecta el cuerpo y los órganos, como todos sabemos. Alguien que vive en una situación de estrés continuo puede desarrollar una úlcera péptica o tener un ataque al corazón. Cada órgano tiene su propia naturaleza instintiva. Siguiendo a H.P. Blavatsky podríamos afirmar que cada órgano tiene su propia memoria. O incluso:

> El cerebro, o la maquinaria pensante, no solo se encuentra en la cabeza y el cráneo, sino que, como todo fisiólogo que no es completamente materialista, le dirá a usted, cada órgano del hombre, corazón, hígado, pulmones, etc., hasta cada nervio. y el músculo, tiene, por así decirlo, su propio cerebro, o aparato de pensamiento. Como nuestro cerebro no tiene nada que hacer en la guía del trabajo colectivo e individual de cada órgano en nosotros, qué es lo que guía a cada uno de manera tan infalible en sus funciones incesantes, que hace que estas luchas y también las enfermedades, lo desechen y actúen. , ¿Cada uno de ellos, incluso al más pequeño, no a la manera de un reloj, como alegan algunos materialistas (porque, ante la más mínima perturbación o rotura, el reloj se detiene), pero como una entidad dotada de instinto?[1]

Está claro a lo que H.P. Blavatsky se dirige aquí. Cada órgano tiene en sí mismo una conciencia instintiva, por lo que puede operar de manera independiente en cooperación con otros órganos y sin interferencia del cerebro humano. Si aísla un órgano de su entorno natural, puede vivir, al menos por un corto tiempo. Esto se debe a que hay una conciencia líder detrás del órgano, su propio "aparato de pensamiento" que Blavatsky lo llama, que tiene su propia memoria, o su propia experiencia específica, sí, única, de la que puede extraer.

Esa experiencia se gana junto con el jerarca de la totalidad a la que pertenece el cuerpo: el Humano. La conciencia humana proporciona el campo en el cual el cuerpo, con sus muchas entidades vivientes, es capaz de vivir y ganar experiencia. En otras palabras, existe una estrecha colaboración, una verdadera simbiosis, entre la conciencia humana y la instintiva de los diferentes órganos.

Muerte cerebral

Pasemos ahora a las consecuencias prácticas para el donante de órganos.

En nuestro mundo materialista, es probable que las personas no sientan que donar órganos después de su muerte conlleve consecuencias. Pero ese es exactamente el caso. La primera consecuencia se refiere a la extirpación de los órganos. Porque esto sucede cuando el humano aún no ha fallecido, o no lo ha hecho del todo.

De hecho, el momento de la muerte no es fácil de determinar. Tendemos a asumir que alguien ha muerto cuando el cuerpo ya no funciona. Pero incluso sobre el momento

de cese de la actividad física reina la incertidumbre. Se ha establecido que hay actividad cerebral después de que el corazón haya dejado de latir.

La palabra "muerte cerebral" se ha inventado con el propósito de donar órganos. Un comité de la Universidad de Harvard usó el término por primera vez. Fue inventado especialmente para permitir los trasplantes de órganos. Por supuesto, no se puede sacar a los órganos de la muerte, es decir, todavía viven, las personas.

Sin embargo, cuando las personas tienen muerte cerebral, parece que están muertas. ¿Pero son ellos?

El concepto es que se puede hablar de muerte cerebral cuando las diferentes funciones del cerebro y su interconexión se han perdido definitivamente. Por lo tanto, el cerebro ya no funciona. Pero, ¿está el cerebro muerto en tal situación, o simplemente es defectuoso? Esa pregunta nunca ha sido contestada satisfactoriamente.

En cualquier caso, el cuerpo de alguien que está en la piratería artificial todavía está funcionando. Hay un caso de una mujer embarazada que fue declarada con muerte cerebral; ella llevó a cabo completamente el embarazo y dio a luz el parto por cesárea. ¿Podemos afirmar seriamente que un niño puede crecer en el cuerpo de una madre fallecida?

Los médicos afirman que la muerte cerebral es un proceso irreversible. Eso puede ser cierto en la mayoría de los casos, pero no en todos. En Dinamarca, en 2012, una joven de 19 años cayó en coma profundo después de un accidente. Fue declarada muerte cerebral. Un médico pidió permiso a los padres para extraer los órganos. ¿Pero qué pasó? Cuando la desconectaron de la máquina de ventilación respiratoria, la joven no murió: 24 horas después se despertó. Desde ese momento ha pasado un año, y ahora ella puede caminar, hablar e incluso volvió a montar a caballo. Ella tiene problemas con su memoria a corto plazo; sin embargo, problemas que pueden no haber ocurrido si los médicos la hubieran tratado durante más tiempo. Este caso provocó una gran conmoción en Dinamarca. Muchos de los que se habían registrado como donantes de órganos retiraron su permiso.

Debido a que el estado de la muerte cerebral se ha hecho más conocido por el público en general, las personas entienden que los órganos se extraen de un cuerpo vivo que a veces reacciona tan ferozmente a los estímulos que tiene que ser atado. Se ha preguntado acertadamente si la eliminación de órganos de estas supuestas muertes no debería ir acompañada de un dolor terrible. ¿Pueden los médicos garantizar que este no es el caso?

El proceso de morir

Según la teosofía, morir es un proceso gradual. Morir es la retirada de la consciencia. Esto no sucede de una sola vez. En los casos de muerte natural, la consciencia se retira lentamente del cuerpo. La persona moribunda pierde interés en la rutina diaria. De hecho, al mismo tiempo está involucrado en un proceso de nacimiento en otra área. Pero también las personas que mueren repentinamente, por ejemplo, en un accidente de tráfico u otro accidente, y suministran la mayoría de los órganos, no mueren en un momento breve. Aquí también, la consciencia se retira lentamente del cuerpo, incluso si ha sido terriblemente mutilada en el accidente. Algo muy importante sucede en este proceso. La persona moribunda, llamada injustamente "muerta" ya en términos médicos, ve pasar su propia vida como en una visión.

Este proceso se llama la visión panorámica en la teosofía. Todo en la vida pasada, hasta los detalles más pequeños, se ve bajo una luz muy brillante. Se están percibiendo las causas de sucesos inexplicables durante la vida. Uno ve cómo un pensamiento y una acción dieron origen a otro. Y lo más importante, la persona moribunda comprende la justicia completa de todo esto. De hecho, la conciencia humana que percibe, la conciencia del ser humano personal, se eleva al nivel de lo que en la Teosofía se llama el ego reencarnante. Este ego reencarnado, el verdadero humano, es mucho más universal que el humano personal, que es en realidad la máscara del verdadero humano. Es por eso que el ser humano experimenta la visión como si mirara la vida pasada de otro ser humano y sea capaz de evaluar la vida que acaba de terminar objetiva y sinceramente.

La duración y la intensidad de esta visión panorámica dependen en gran medida del carácter individual. En general, se puede decir que cuanto más espiritual vivió alguien, más corta e intensa es la visión. Pero todos experimentan esta retrospección.

No hace falta decir que esta visión es extremadamente importante. Permite al ser humano sacar conclusiones, aprender sus lecciones, cuyo valor no puede ser subestimado con respecto a las vidas por venir.

La visión por lo general sigue teniendo lugar una vez que el corazón ha dejado de latir. "Ha pasado", dicen los que lo rodean, y dejan que sus emociones corran libres. Pero a pesar de que este proceso de muerte es irreversible, el humano moribundo mismo supervisa su vida con una conciencia muy clara. Por eso, el consejo teosófico es guardar silencio en la habitación del fallecido, también después de que haya ocurrido la muerte.

Probablemente no haya una perturbación más cruel de esta paz y tranquilidad que cuando los médicos comienzan a incidir el cuerpo.

El donante y el receptor entablan una relación

El segundo efecto para los donantes de órganos es que se conectan con el receptor de órganos. Como este órgano tiene su propia historia única, como dijimos antes, su propia "memoria" y está impregnada de la vida del ser humano cuyo cuerpo ayudó a componer.

Bueno, tal órgano se implanta en otro cuerpo. Para empezar, esa parte del cuerpo no puede comenzar su disolución, lo que altera el proceso natural de morir. Como resultado de esto, el humano moribundo, que generalmente todavía posee cierta cantidad de energía vital porque murió "antes de su tiempo", puede alcanzar un cierto nivel de conciencia en el plano en el que se encuentra. Este plano es bastante tosco y está lleno de emanaciones groseras de la tierra.

El hombre es más que un cuerpo. Por lo tanto, morir es más que simplemente dejar de lado el cuerpo físico. Los elementos más toscos de la conciencia, como las pasiones y los deseos, también deben ser desechados por el centro de la conciencia. Este proceso se lleva a cabo relativamente rápido cuando el cuerpo se descompone, por lo que la conciencia no experimentará ninguna atracción obstructiva por parte de él. Si una parte del cuerpo no se disuelve, los procesos posteriores de muerte pueden retrasarse. La persona moribunda puede sentirse atraída por la persona que ha recibido su órgano.

Además, en una vida posterior, el donante recuperará el control de su cuerpo. Los átomos de vida que componían su cuerpo anterior también serán atraídos psico-magnéticamente al ser humano esta vez.

Lo mismo se aplica a los seres vivos del órgano que fue trasplantado después de su muerte. Sin embargo, este órgano también ha experimentado las influencias de la conciencia del receptor. Se vio obligado a cooperar con ella. De esta manera, el donante ignorante, sin ninguna culpa suya, creó una conexión con el "propietario" temporal de su órgano, que se mantenía vivo en el cuerpo de otra persona gracias a todo tipo de intervenciones artificiales. Se desconoce qué otras complicaciones pueden surgir de esto. Pero para nosotros está claro como un día que todo esto realmente va en contra de la naturaleza. No podemos soportar trabajar contra la naturaleza sin castigo. En algún punto, la naturaleza reaccionará y se restablecerá el equilibrio perturbado.

El hecho de que una persona sea un donante por razones altruistas no puede hacer inoperantes los trabajos de una naturaleza imparcial. Un niño pequeño que pone su mano en la estufa se quema. La ignorancia sobre los órganos y el trasplante no elimina las leyes de la naturaleza.

El receptor

La idea general entre la población es que una persona con un órgano enfermo está sana nuevamente después de un trasplante exitoso. La enfermedad se ha ido. Pero cualquiera que conozca a una persona que ha recibido un órgano donante sabe que esto suele ser incorrecto. Después del trasplante el paciente permanece enfermo. Esto se debe a que a menudo se producen complicaciones, como síntomas de rechazo, mayor susceptibilidad a las infecciones y mayor riesgo de tumores. El paciente necesita tomar medicación pesada que a su vez se traduce en efectos secundarios. Probablemente también debido a esto, también ocurren problemas psíquicos, como una inclinación al suicidio y cambios de personalidad en casos graves.

¿Cuál es la causa de estos problemas?

Se determina que el cuerpo receptor siempre rechaza el nuevo órgano. El cuerpo nunca acepta el nuevo órgano. Eso es lógico si te das cuenta de que cada ser humano, cada cuerpo y, por lo tanto, cada órgano es único, como lo describimos anteriormente. Ese es el fondo de los síntomas de rechazo que acompañan a cada trasplante. El cuerpo experimenta el nuevo órgano como extraño y hostil, y su sistema inmunológico reacciona automáticamente. Por cierto, el sistema inmunológico del propio órgano se activa contra el cuerpo extraño en el que se encuentra.

Las consecuencias físicas para el receptor son graves y se suprimen tanto como sea posible con medicamentos fuertes. Entonces, el paciente ciertamente no está curado. Por lo general, se ignora que también hay consecuencias en el nivel de conciencia. Sin embargo, hay muchos receptores de órganos que han pasado por cambios de personalidad. Se han descrito casos de un hombre que se sintió más femenino, de personas que experimentaron paranoia. La gente se pregunta si todavía son ellos mismos. Muchos médicos niegan estos problemas psicológicos o los atribuyen al poder de la sugerencia que se asocia con la cirugía grave que el paciente ha sufrido.

El órgano trasplantado pertenecía al cuerpo de otra persona y lleva su carácter. La conciencia del fallecido todavía se encuentra en este plano material, a pesar de que su cuerpo ha muerto. Especialmente si ha muerto recientemente y de manera abrupta, como en un accidente automovilístico,

permanecerá en lo que podríamos llamar la atmósfera terrenal. Sin darse cuenta, ejercerá cierta influencia en esa parte del cuerpo, el órgano, que se mantiene vivo artificialmente y en otro cuerpo. Esta influencia es particularmente fuerte en el caso de órganos esenciales. Es por eso que se establece que especialmente los receptores de corazón y pulmones mostraron ciertas características del donante.

Muerte y vida

Surgen problemas como los trasplantes de órganos porque el materialismo domina la sociedad hasta tal punto que las personas rara vez se preguntan si esta visión de la vida es correcta. ¿Es la vida nada más que respirar importa? ¿Es la enfermedad un error de la naturaleza? ¿El cuerpo humano no es más que una máquina ingeniosa en la que las partes pueden cambiarse como neumáticos?

La sociedad se fija en la vida física con tanta fuerza, que haría cualquier cosa para prolongarla. No solo los enfermos piden a los médicos la curación, los órganos y las operaciones principales. La sociedad en general parece experimentarlo como una derrota si alguien muere prematuramente como resultado de una enfermedad.

En materia de vida y muerte solo el hombre mismo puede decidir. Debe poder cuestionar libremente sobre la vida, sobre la enfermedad, sobre la muerte, sin ser forzado o manipulado. Aunque muchos gobiernos se guían por los principios liberales, esta libertad individual es violada por ellos porque abogan indiscriminadamente por la donación de órganos.

Para evitar malentendidos, no pretendemos que a nadie se le impida registrarse como donante. Tampoco querríamos privar a un paciente de la elección de un nuevo órgano. Solo defendemos la información honesta y completa.

Debemos pensar en la muerte, en la enfermedad, en la vida, incluso cuando somos jóvenes y no estamos enfermos. Entonces podemos tomar decisiones conscientes.

Referencia

1. H.P. Blavatsky, “Instrucciones esotéricas”, Escritos recopilados, 15 volúmenes, The Theosophical Publishing House, Wheaton, 1980, vol. 12, p. 624.

Barend Voorham

Eutanasia

Pensamientos claves

» Todo el mundo tiene una cierta vitalidad. Tan pronto como se agota el suministro de energía vital, uno muere.

» Si mueres por accidente antes de que se consuma cierta cantidad de energía, permanecerás inconscientemente en Kāma-Loka hasta que se consuma esa energía.

» Cuando mueras voluntariamente. Tendrás cierto grado de autoconciencia en Kāma-Loka.

» En una próxima vida, tendrá que enfrentar las mismas causas que condujeron a la situación en la que eligió para la eutanasia.

» El sufrimiento no puede ser el argumento decisivo para la eutanasia.

» La vida es ilimitada y nunca puede estar completa.

» Cada fase de la vida tiene sus momentos de aprendizaje, incluso cuando uno está demente.

¿Es la eutanasia realmente la "buena muerte? ¿Se conocen realmente las consecuencias de esta muerte voluntaria?

Debido al aumento de la higiene y los desarrollos médicos, las personas, al menos en los países más ricos, viven más tiempo. Eso no siempre es una bendición. En los países prósperos incluso hablan de un problema de los ancianos. Con el paso de los años, el cuerpo se vuelve viejo y desgastado y, a menudo, las capacidades mentales también se limitan. La demencia ya se considera una de las enfermedades más comunes en algunos países. Los mismos hombres y mujeres mayores sienten los inconvenientes y hablan de una vida completa. No tienen ganas de seguir viviendo. Una gran cantidad de pacientes sufren mucho dolor debido a una de esas enfermedades dolorosas, como el cáncer. Si el médico dice que no puede curarse, y teme una larga y terrible estancia en el hospital y una muerte dolorosa, la eutanasia parece ser una bendición.

Eutanasia y legislación

La eutanasia es la práctica de terminar intencionalmente una vida para aliviar el dolor y el sufrimiento. Por supuesto, debe haber la solicitud de un paciente que sufre tanto, que quiere morir. Pero de todos modos, interviene en el proceso de morir, ya que si no le hubiera dado al paciente una píldora mortal o una inyección, habría vivido más tiempo. Aunque la eutanasia está prohibida en muchos países, en los últimos años la legislación sobre la eutanasia se ha liberalizado en muchos otros. En países como los Países Bajos, Bélgica, Colombia, India y en algunos estados americanos es legal, aunque se deben cumplir ciertas condiciones. En un número creciente de países, sin embargo, donde la eutanasia está prohibida, las autoridades a menudo hacen la vista gorda. Los estándares están cambiando. La eutanasia es cada vez más aceptada. Ahora puede preguntarse si es mejor para el paciente si él muere antes de tiempo. Después de todo, nadie quiere sufrir. Y si sabe que tiene que morir pronto, y los días restantes de su vida debe pasar con dolor, entonces puede considerar su calidad de vida tan inútil, que preferiría morir. Después de todo, el paciente habría muerto de todos modos, aunque unos días o semanas después. Literalmente, la eutanasia significa "buena muerte". ¿Una muerte rápida e indolora no es

mejor que una lenta y dolorosa? La respuesta a esta pregunta depende de la visión que tengas sobre la vida.

Almacén de vitalidad

Como se desprende de este número de *Lucifer, el Mensajero de la Luz*, el proceso de morir consiste en algunas fases. Sin embargo, solo puede comenzar cuando la atracción a las esferas más internas es mayor que la atracción a las esferas externas: la vida en el planeta tierra. Ahora, cada ser humano tiene una atracción por esta atmósfera terrenal. De lo contrario no nacería aquí. Todos también tienen cierta cantidad de energía vital o vitalidad. Esa energía vital, por así decirlo, es el combustible con el que corre el cuerpo y toda la naturaleza inferior. Tan pronto como se agota el suministro de energía vital, uno muere. Entonces la atracción hacia los mundos internos es demasiado fuerte. Ese es un proceso natural. Sin embargo, si el cuerpo se destruye antes de que se consuma el depósito de vitalidad, la conciencia humana permanece durante algún tiempo en la esfera astral. Permanece en esa parte de la esfera astral que llamamos Kāma-Loka. Estamos hablando, por ejemplo, de personas que han muerto como resultado de un accidente de tráfico o una caída desde un techo, etc. Alguien que se suicidó también pertenece a esta categoría, aunque experimenta algo muy diferente en esa esfera intermedia, que es Kāma-Loka, como el que muere en un accidente automovilístico. Todos estos hombres y mujeres que mueren en un accidente, antes de que se consumiera la energía de su vida, permanecen el tiempo que habrían vivido en la tierra, si no hubieran tenido esa desgracia, en Kāma-Loka, pero permanecen inconscientes. Su estado mental es como un sueño sin sueños. Sin embargo, las personas que han terminado conscientemente con sus vidas, a diferencia de, por ejemplo, las personas que han muerto en el tráfico, llegan a un cierto grado de autoconciencia en Kāma-Loka.

Un cierto grado de autoconciencia en Kāma-Loka

Como se señala en otras partes de este *Lucifer, el Mensajero de la Luz,* la condición después de la muerte, también para aquellos que eligieron la eutanasia, depende de un gran número de factores, como el motivo que uno eligió para la eutanasia, el carácter que ha desarrollado, la cantidad y la naturaleza de los deseos que ha apreciado y los últimos pensamientos antes de morir. Por lo tanto, no hay respuestas estándar a lo que experimenta la persona que muere por eutanasia. En general, sin embargo, podemos decir que tal persona fallecida llegará a un mayor grado de autoconciencia en Kāma-Loka que la persona promedio. Ahora Kāma-Loka no es un lugar agradable para quedarse. Cualquiera que conozca la naturaleza de los deseos humanos puede imaginar que una atmósfera que está completamente impregnada por estos deseos humanos a menudo egoístas no es un lugar hermoso para vivir. Afortunadamente, la mayoría de los humanos pasan a través de esta esfera de manera inconsciente o semi-consciente. Después de todo, es un estado temporal de conciencia para el hombre moribundo, porque está en camino al estado espiritual de conciencia de Devachan, si, al menos, tiene alguna aspiración espiritual por resolver. Sin embargo, el que ha elegido conscientemente la muerte llega a un cierto grado de autoconciencia en Kāma-Loka. Piensa una y otra vez los últimos pensamientos antes de su muerte, como en un sueño que se repite, del cual no puede escapar. Por supuesto, el sufrimiento en la tierra puede ser grande. Uno no se decide a la ligera por la eutanasia. Pero no importa cuán grande sea el sufrimiento en un cuerpo en la tierra, nunca es tan doloroso como en Kāma-Loka. En la tierra tienes libre albedrío y eres capaz de controlar y dirigir tus pensamientos, sin importar lo difícil que sea. En Kāma-Loka no tienes medios para actuar. Constantemente experimentas los pensamientos y deseos que has pensado justo antes de morir. Tienes que soportarlas pasivamente, hasta que la energía vital se haya agotado.

El aplazamiento no es una cancelación

Quizás lo más triste de la eutanasia es que en realidad no resuelve nada. Debido a su propio pensamiento y actuación, ha llegado a una situación que le parecía desesperada. Pero la situación en sí misma no es sin perspectiva, la interpretas como tal. Aceptar el karma, la ley de causa y efecto, seguramente ayuda mucho a estar en paz contigo mismo, sin importar cuán terrible sea la situación. El karma nunca falla. La situación en la que te encuentras, y que es tan dolorosa para ti, es una consecuencia de tu pensamiento y acción en el pasado. Si te enamoras de ello, optando voluntariamente por la muerte, no resuelves el problema. En otras palabras, las causas que llevaron a la situación en la que está considerando la eutanasia aún existen si usted elige voluntariamente morir. No puedes evitar que salga el sol. El mañana siempre viene! El estado mental en el que experimentaste la vida como desesperada reaparecerá en una próxima vida, porque la fuente de ella todavía está en tu carácter. Es una parte de ti. Solo desaparecerá cuando le permitas que siga su curso.

Por supuesto, no trivializamos de ninguna manera el dolor que la gente siente. Todos debemos hacer todo lo posible

para facilitarlo. Y, afortunadamente, el mundo médico tiene muchos recursos para aliviar el dolor. Pero según nosotros, el dolor nunca puede ser la razón para que alguien sea sacrificado. Permitir que el sufrimiento sea el argumento decisivo para la eutanasia, es bajar una pendiente resbaladiza. Porque es imposible medir el dolor. No hay escala para el dolor. Ya es extremadamente difícil evaluar el dolor físico, y mucho menos la tristeza del alma. ¿El dolor mental o psicológico también puede ser un motivo para la eutanasia? ¿Quién determina la naturaleza del sufrimiento? ¿Cuándo es tan grande el sufrimiento que se justifica la eutanasia? Estas preguntas no pueden ser respondidas. Por eso ve que en los países donde la eutanasia es legal, como en los Países Bajos, el límite sigue avanzando. Incluso las personas que no tienen una enfermedad mortal pero sufren terriblemente porque la vida no tiene sentido para ellos, exigen el derecho a la eutanasia.

¿Se puede considerar la vida completa?

Hay personas que solicitan la eutanasia porque creen que su vida está completa. Piensan que han vivido su vida. No hay nada por lo que vivir. Piensan que todos tienen derecho a decidir su propia vida. Hablan de autodeterminación: que debes tener la libertad de morir cuando quieras. La eutanasia, según dicen, es un derecho humano. ¿Pero puede completarse la vida? Si asumes la ilimitación, que es la primera proposición básica de la Teosofía, la vida, por supuesto, nunca puede completarse, porque eso significaría un final para ella, y es ilimitada. Sin embargo, hay puntos relativos de inicio y final. Nacer es un punto de partida relativo, morir es un punto final relativo. ¿Podría ser así, que si ese punto final relativo se acerca, puede considerar que esa vida específica se está completando? Bueno, cada fase de la vida no solo tiene sus propios momentos de aprendizaje, sino que también es el resultado de causas creadas en etapas anteriores de la vida o en vidas anteriores. Entonces, de una u otra manera, su cosecha tendrá que llevarse a cabo. Eso significa que cada etapa de la vida, incluso si es muy infeliz, tiene sus propios momentos de aprendizaje. En realidad, has elegido esos momentos, sí, has ansiado por ellos, de lo contrario, nunca habrías llegado a esa situación. Vemos muy a menudo en el proceso de envejecimiento que los principios inferiores de nuestra constitución, que normalmente funcionan como una unidad, comienzan a separarse entre sí, lo que hace que la parte inferior del hombre sea inestable. El cuerpo se debilita a medida que envejeces. De hecho, el proceso de descomposición del cuerpo comienza justo después de los 21 años. Cuando tienes más de 60 o 70, hay muchas cosas que ya no puedes hacer, que podrías hacer cuando tenías 20 o 30. Ciertos sentimientos, emociones, deseos también pierden su importancia. La memoria a corto plazo a menudo funciona menos. Pero, por otro lado, es cierto que el enfoque puede cambiar a asuntos más espirituales. Por lo tanto, los temas más orientados hacia el material pierden su valor. Y eso es una gran bendición, porque esos asuntos espirituales son mucho más importantes, pertenecen a un lado espiritual, la parte duradera de nuestra consciencia. Es mucho más triste cuando la atención se centra en lo material. El apego a estas cosas externas conduce al dolor. Ahora las personas que ya no son capaces de las actividades físicas que solían hacer, a veces encuentran que sus vidas no tienen valor. Pero cuando se enfocan en la espiritualidad, tienen una vida que vivir. Es extremadamente importante aprender a ver la vida desde una perspectiva más amplia. Eso lleva a la sabiduría. Si los ancianos son capaces de hacer eso, pueden enseñarles a los jóvenes una lección importante, simplemente estando allí. Y su vida no está del todo completa.

Demencia

El problema de la eutanasia se complica aún más cuando se aplica a las personas mayores con demencia. Apenas son conscientes de lo que son. A veces, sin embargo, alguien se ha comunicado en una declaración antes de que se convierta en demente de que quiere ser sacrificado si alguna vez se vuelve demente. Sin embargo, esta es una situación muy precaria, porque ¿cómo puede saber de antemano que no vale la pena vivir la vida? ¿Cuántos adolescentes quieren convertirse en una estrella del pop o un héroe del deporte? Cuando son adultos y no son una estrella del pop ni un héroe del deporte, ¿su vida es inútil? ¿Cómo sabes cuando no estás demente, que quieres morir si estás demente? La demencia puede tener varias causas, pero siempre hay una cierta falta de armonía. Siempre hay un desequilibrio. Los aspectos superiores ya se han retractado, por lo que en realidad ya han muerto. Entonces, de cierta manera, es un proceso normal. Sin embargo, no necesitamos volvernos demenciales. Si mantienes tu interés en la vida, si vives una vida armoniosa y espiritual, entonces no te volverás loco, al menos la posibilidad de volverse demente es mucho menor. Por supuesto que no juzgamos a nadie que esté demente. Nunca se sabe exactamente cuál es la causa. Esa causa puede venir de vidas pasadas. ¿Qué aprenden las personas mayores con demencia?

¿Qué sabemos lo que aprenden? A menudo creemos que están sufriendo. ¿Pero están sufriendo? ¿Vemos al ser hu-

mano real? ¿O ya se ha ido el ser humano real, y vemos solo el remanente físico?
A la luz de la Teosofía, puede estar seguro de una cosa. Ya sea demente o no, todos tendrán su visión panorámica. Así, los ancianos con demencia verán las causas, que han resultado en demencia. Pueden sacar sus conclusiones espirituales.
La eutanasia para las personas mayores con demencia ciertamente no es sabia. De hecho es un crimen, porque el ser humano es incapaz de decidir. Además, las causas que llevaron a la demencia no se han eliminado y tendrán que resolverse en una próxima vida.

Libre albedrío

Sin lugar a dudas, reconocemos plenamente el libre albedrío de cada ser humano y, por supuesto, todos debemos poder tomar sus propias decisiones en la vida. Sin embargo, debe preguntarse si los hombres y las mujeres tienen el conocimiento suficiente para tomar una decisión sobre vivir o morir. ¿Qué sabe uno sobre los procesos de la muerte? ¿Qué sabe la gente sobre la visión panorámica y las condiciones posteriores a la muerte? Si la idea de la reencarnación fuera más familiar, seguramente habría menos necesidad de la eutanasia. Entonces sabríamos que el sufrimiento tiene una causa y que esta causa debe resolverse. No podemos huir de ello. Pero también sabríamos que puedes resolver cualquier problema. Veríamos la perspectiva en cada situación. Además, sabríamos que la muerte es solo una despedida temporal, que el amor es mucho más fuerte que la muerte y que siempre volveremos a encontrarnos con nuestros seres queridos: sí: en el corazón de nuestro corazón, siempre estamos juntos, porque todos somos uno. Por lo tanto: la muerte es un fin relativo. Y la vejez es la fase preparatoria para ese fin relativo. Ver la vejez especialmente como el tiempo de cosecha de la vida, el otoño de la vida. Si has vivido espiritualmente, has estado viviendo en compasión, entonces la vejez es el momento más auspicioso, más bendito y espiritual. La muerte viene entonces como el anochecer, muy gradual, muy tranquilo y pacífico, muy feliz. El viaje que la conciencia hará a las esferas espirituales, es una aventura maravillosa.
¿Ha apreciado sus deseos egoístas y groseros, tal vez incluso pisoteados por otros, entonces la vejez no es tan agradable, porque entonces el remordimiento, el apego a la vida exterior, el temor a la muerte, arruinará los últimos días de la vida? Pero incluso entonces, puedes aprender algo.
Hay una maravillosa historia corta de Leo Tolstoy:
La Muerte de Ivan Lichich. Iván era un hombre del mundo. Vivió para sus placeres. Pero de repente se enfermó. Probablemente tenía cáncer, pero esa enfermedad no se conocía en el siglo XIX. Visitó a los médicos. Sufrió terriblemente. La gente a su alrededor sabía que él moriría. Pero nadie dijo nada. Esperaban que él muriera pronto. Sus colegas ya estaban pensando en cómo hacerse cargo de su trabajo en la oficina. Solo un niño pequeño era verdadero y compasivo y lo intentó todo para aliviar el dolor de Ivan. Y luego, de repente, Iván se ve a sí mismo a través de los ojos de los demás. Se da cuenta de que vivió solo para sí mismo. Y al mismo tiempo surge un gran sentimiento de amor hacia sus semejantes. Y él no siente ningún dolor. No le teme a la muerte. En el lugar de la muerte, había luz. Imagina que la eutanasia se hubiera cometido en Iván. Luego le robaron esta increíble experiencia espiritual, que le daría a su próxima vida una dirección completamente nueva.

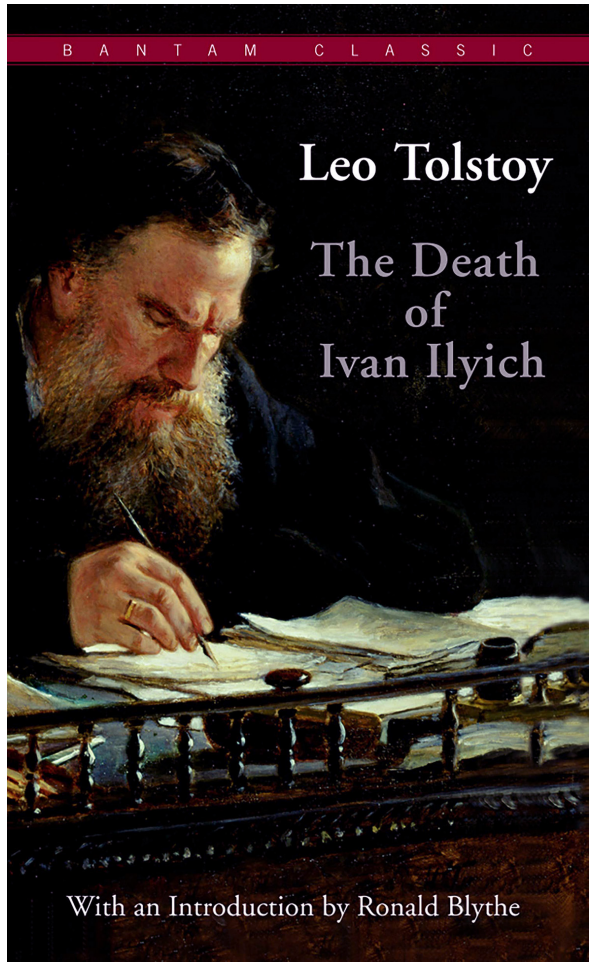

La muerte de Iván Lichich.

Observaciones

Útil o temeroso ¿en una multitud en peligro?

Dos investigadores de la Universidad de Radboud en Nijemens, Países Bajos, Bertruke Wein y Rob Willems, estudiaron el comportamiento de grandes multitudes en momentos de peligro. Utilizan sus conocimientos en cursos de capacitación para la seguridad de grandes eventos. También aconsejan a las organizaciones que hagan la ubicación de grandes eventos de la forma más segura posible.
Aquí están algunos de sus hallazgos interesantes.

Las personas actúan de manera diferente durante un desastre natural que durante una situación de emergencia causada por humanos. El grado de incertidumbre determina la forma en que las personas reaccionan ante el pánico. Podemos predecir hasta cierto punto cómo se desarrolla un incendio forestal o un huracán. "Si sientes que puedes hacer algo, es menos probable que te asustes", dice Willems. En una situación de emergencia causada por humanos, por ejemplo un ataque terrorista, la situación es diferente. "Entonces tienes que lidiar con un comportamiento impredecible. Un ser humano no es solo un ser actuante sino también un ser pensante. (…) Esa incertidumbre genera estrés adicional ". Debido a que la situación es difícil de evaluar, aumenta el riesgo de pánico. (…)

Cuando se produce una situación de crisis, los medios de comunicación pronto hablan de pánico. En realidad, sin embargo, Wein y Willems ven poco pánico real: "La idea es que una multitud a menudo se asuste. Este puede ser el caso al principio, cuando hay un miedo real a la muerte o un gran peligro, y casi no hay oportunidades para escapar. Pero después de eso, las personas comienzan a ayudarse mutuamente con bastante rapidez". Las investigaciones muestran que los medios de comunicación exageran nuestra percepción: la ansiedad se despierta y estimamos que los riesgos son mayores. "Por eso es tan bueno ver que la gente (...) sigue yendo a eventos masivos", dicen Wein y Willems.[1]

¿Nos dejamos llevar por el miedo o mantenemos el control moral de nosotros mismos? Los humanos nos comunicamos entre nosotros en varios niveles: no solo a nivel físico por medio de señales materiales y lenguaje, sino también a nivel idealista-espiritual, intelectual y psicológico. Especialmente nuestra naturaleza psicológica puede desatarse fácilmente si la dejamos resonar con una onda de pánico. Al hacerlo, contribuimos a la rápida propagación del miedo y el pánico de persona a persona, algo que podemos prevenir manteniendo nuestra naturaleza psicológica bajo la guía de aquellos aspectos de nuestro pensamiento que son capaces de ver objetivamente y determinar qué es lo mejor para ellos en una situación. Nuestro ser interior puede hacer eso. Es el núcleo esencial de todo ser humano. Es la fuente de todas nuestras acciones menos inteligentes y sabias. Mientras vivamos desde ese núcleo o ser interno, los sentimientos de miedo o agresión no pueden controlarnos, no pueden dominarnos.

Todos somos corresponsables

Todo importa mucho. Es bien sabido que las personas asustadas a menudo intentan salir de una localidad a través de la ruta que tomaron cuando entraron. Quienes permanecen tranquilos saben que todos deben seguir las indicaciones hacia la salida de emergencia. Aquí, los guardias de seguridad pueden jugar un papel importante, pero no son los únicos. De hecho, todos pueden desempeñar un papel importante haciendo lo que es necesario para todo el grupo. Otras personas verán cuán tranquilos y claros somos. Seguirán nuestras instrucciones y se tranquilizarán. Desde un punto de vista teosófico, no es una coincidencia que nos encontremos en una situación tan crítica. A través de ciertas acciones en nuestro pasado, estamos directamente involucrados en las cosas que ocurren a todas las personas que nos rodean. Si en tal situación solo buscamos nuestra propia seguridad, producimos una deuda kármica hacia nuestros semejantes. Y tendremos que compensar esta deuda en el futuro. Entonces, el desafío que enfrentamos es ayudar a nuestros semejantes y hacer todo lo que esté a nuestro alcance para hacerlo. De esta manera, contribuimos en gran medida a garantizar que las soluciones razonables inclinarán las escalas en todo el grupo. Afortunadamente, muchas personas están respondiendo al llamado de su conciencia, como escribieron los investigadores: el pánico suele ser temporal. Posteriormente, más y más personas están empezando a ayudar a otros.

Es una cuestión de actitud 24/7

Ayudar a una multitud de personas será más fácil y más natural si ya tenemos esa actitud día tras día, 24/7. Si en

todas las situaciones de la vida diaria tratamos de vivir menos de nosotros mismos, "observando claramente" el núcleo, porque funciona tan positivamente en incidentes pequeños como en eventos grandes. Damos un atractivo ejemplo de tal actitud teosófica en la práctica. William Quan Judge escribe (omitiendo nombres personales):

Gran emoción anoche. Era la noche regular de la... S. T. y ... tocaba hablar. Llegamos a las 8.15, y la sala estaba llena. Comenzó, y apenas habían transcurrido quince minutos, cuando se descubrió que el edificio estaba en llamas. Nos detuvimos y dejamos salir a 1.000 personas en los diversos pasillos, luego fuimos silenciosamente y ninguno resultó herido, solo dos, ... y ..., obteniendo unos cuantos cuartos de galón de agua de una manguera rota. Era una salida rara, ya que bajábamos al lado del ascensor, y los cristales, los ladrillos y el agua caían en el hueco del ascensor, mientras que el fuego en las partes superiores rugía y daba una luz difusa, y corrientes de fuego corrían por los tubos del aceitoso ascensor por el otro lado; y los bomberos levantaban la boca de la manguera y nada, cuando nos alejabamos. Fue una reunión propia de ... ¡y terminó en fuego![2]

Referencias

1. Kennis van nu [El conocimiento de hoy; ed.], sitio web: https: // www.dekennisvannu.nl/site/special/Paniek-in-de-menigte/116#! / Artículo / Paniek-in-de-menigte-voer-voor-deskundigen / 9462.
2. W.Q. Juez, cartas que me ayudaron, letra 22. Disponible en línea:https://theosophytrust.mobi/Online_Books/Letters_V1.2.pdf.

Preguntas & Respuestas

Preguntas sobre el karma

¿Por qué la cosecha del buen karma de tus actos anteriores a menudo parece llevar más tiempo que la cosecha del mal?

Respuesta

Hay tres tipos de karma.
1) Karma (causas) que en el pasado fue causado por acciones y pensamientos y que se manifestará en esta vida.
2) Karma (causas) causadas por acciones y pensamientos en esta vida, que solo se manifiestan en el futuro.
3) Karma (pensamientos y acciones) que sembramos ahora y que solo se manifestará en las consecuencias futuras.
Así que todavía hay mucho karma que está esperando en el almacén de nuestra conciencia, por así decirlo, hasta que el tiempo esté maduro.
¿Cuándo es ese momento maduro?
Si las condiciones son tales que la semilla kármica puede germinar. Si rociamos semillas en la tierra en el verano, no podemos esperar que germinen en el invierno. Este es también el caso de la semilla kármica. A veces, una determinada causa kármica, o una serie de causas, es tan fuerte que otro karma tiene que esperar un tiempo. Cuando esa fuente kármica se ha secado, la vida repentinamente puede dar un giro enorme, tanto para bien como para mal. Hay muchos ejemplos de esto. Políticos o artistas que tienen mucho éxito y luego de repente "el destino se vuelve contra ellos". Lo contrario también es posible. Sin embargo, el destino no se vuelve contra ellos, una causa kármica ha sido procesada y otra puede ahora manifestarse.
Además, como se ha dicho, las circunstancias deben ser adecuadas para la elaboración de ciertas causas kármicas. Para dar un ejemplo: supongamos que una persona joven piensa ciertos pensamientos y realiza ciertas acciones, que tienen todo que ver con su juventud y sus compañeros. Entonces no puedes esperar que él, como una persona mayor, experimente lo que ha creado kármicamente con esos compañeros. Solo en la próxima vida puede, nuevamente como joven, traerá la cosecha. Y esto sin importar si él experimenta la cosecha como buena o mala.
Lo bueno y lo malo son conceptos que el hombre pensante atribuye a las consecuencias. Nada es bueno o malo per se. Así, un joven difícil, o una situación financieramente precaria, puede ser experimentado como malo, pero puede dar lugar a una vida espiritual. Lo contrario también es posible, por supuesto.
En otras palabras: es el hombre quien interpreta las circunstancias y las llama buenas o malas. Si él es consciente de la legalidad del karma, siempre estará satisfecho, porque sabe que él mismo causó esas circunstancias.

Pregunta

Todo lo que pasa, ¿tiene que pasar?

Respuesta

Ciertamente. Pero eso no es la fatalidad. Sucede porque hay una causa. Y una vez que la causa está ahí, la acción está

hecha, o el pensamiento es pensado, y nadie puede revocarlo. Entonces debe haber un efecto.

Pregunta

De acuerdo con la ley del karma, ¿hay alguna forma de suavizar el efecto posible?

Respuesta

Si quiere decir "suavizar" que la causa no funcione completamente, entonces la respuesta es "no". La mitigación llega cuando te das cuenta de que el karma es pura justicia. Nunca se pone más en tu plato de lo que puedas manejar, porque siempre fue usted quien sembró las causas, por supuesto, junto con los demás. Siempre tendrás que experimentar lo que le has hecho a los demás. Con eso restauras el equilibrio. De esa manera crecerás en conciencia. Por eso el karma es tu mejor amigo.Supongamos que no hay consecuencias apropiadas para sus acciones. Entonces podríamos ser fortalecidos en el egoísmo y el materialismo. Ahora de vez en cuando tenemos un "toque correctivo" en nuestros dedos. Nos damos ese toque. Porque no es el karma lo que castiga o recompensa, lo hacemos nosotros mismos.

Pregunta

¿Hay "felicidad" o "mala suerte" en la vida o en una competición?

Respuesta

No. A menudo no conocemos las causas de las circunstancias o los incidentes en la vida y, por lo tanto, lo llamamos "felicidad" o "mala suerte". Pero hay causas subyacentes que en última instancia, siempre pueden ser devueltas a nosotros mismos. Además, lo que llamamos "felicidad" puede ser desfavorable para nuestro desarrollo espiritual a largo plazo, mientras que lo que llamamos "mala suerte" en última instancia, puede ser muy beneficioso.

Pregunta

De acuerdo con las enseñanzas del karma nacemos a donde nos atraen. La semejanza atrae a la semejanza. Entonces, ¿cómo puedes explicar lo siguiente? Alguien nace de una familia muy pobre. Los padres son campesinos analfabetos. Tienen muchos hijos, hasta doce. Uno de estos niños se convierte en presidente del país.

Respuesta

Esto es como el caso de Napoleón, quien nació en un entorno muy simple en Córcega pero se convirtió en Emperador de Francia a una edad relativamente joven y en ese momento era el hombre más poderoso de Europa. Tales casos ocurren y son fáciles de explicar con la doctrina del karma. En primer lugar, tenemos que decir que una persona tiene muchos tipos de atracciones. Hay una atracción física, una atracción emocional, una atracción intelectual. Pero las personas también pueden sentirse atraídas entre sí por los ideales. Las personas tienen una conciencia compuesta, y cada aspecto de esa conciencia crea sus propias causas y cosecha sus propias consecuencias. Sin embargo, la pregunta es: ¿cuál es el aspecto más dominante de nuestra conciencia? ¿Qué nos impulsa más? Por ejemplo, si el intelecto es el aspecto dominante de nuestra conciencia y si hemos hecho todo tipo de contactos intensos con otros intelectuales en la vida anterior, entonces esta será la fuerza motriz que nos atraiga para nacer en algún lugar. Tal vez también haya una atracción artística menos fuerte, pero eso es rechazado por el intelecto. Ahora supongamos que alguien tiene una atracción muy fuerte para liderar y especialmente con respecto a cierto grupo de personas. Supongamos entonces que tiene pocos ideales espirituales y, desde el estado de la muerte, quiere ejercer el poder nuevamente lo antes posible. El poder en él puede ser tan grande, que puede nacer en cualquier familia que pertenezca a esa gente, para que pueda ejercer rápidamente su influencia de amor por el poder en ese grupo de personas nuevamente. De hecho, no importa en qué familia y en qué circunstancias nace, ya que, a medida que su carácter se hace más pronunciado en el curso de su juventud, es automáticamente "conducido" a la posición que le suceda. La virtud de su encarnación anterior. Así, Napoleón pudo escalar de cabo a emperador y, en el caso, usted lo llama, convertirse en presidente a pesar de que nació en una familia simple.

Pregunta

Un bebé es abandonado por la madre. ¿Por qué el bebé tiene que someterse a esto?

Respuesta

La palabra "tener que" sugiere que en algún lugar hay un poder, un dios o algo así, que tiene un plan con ese bebé. Ese no es el caso. Esto también es karma. Ahora es muy difícil, si no imposible, para aquellos de nosotros que no podemos ver vidas pasadas, ver cuáles fueron exactamente las razones por las cuales alguien es abandonado como un bebé. Pero digamos esto al respecto. No existe tal cosa como karma puramente individual. Por qué no? Porque todos estamos conectados y lo que uno hace tiene un impacto en el otro. Constantemente nos influimos unos a otros. Creamos causas juntos. Liberamos pensamientos que otros recogen. En resumen, no hay una situación en el mundo que no sea creada por un colectivo.

Por lo tanto, no es solo el karma individual de un ser humano lo que lo lleva a comenzar esta vida como un

fundamento. ¡Por supuesto la madre y el padre! - Tienen que ver con eso. Pero también quizás la familia de la madre, o la denominación a la que pertenece. La mentalidad general con respecto a las madres solteras puede tener que ver con eso. La enorme brecha entre ricos y pobres puede ser una causa. En resumen, hay una gran variedad de causas que han llevado a esta situación. ¡Es por lo tanto la responsabilidad de todos nosotros!

Por supuesto, el huérfano mismo tiene una relación especial con este hecho, pero lo que es, solo puede ser determinado con certeza por alguien que pueda ver la vida anterior de esa persona. Por eso, la modestia nos conviene.

Una cosa podemos decir con certeza: en esencia, el karma es compasivo. Incluso, sí, las situaciones más difíciles nos enseñan más. Por muchas razones terminamos donde estamos. Podemos aprender nuestra lección de eso.

Pregunta

¿Puede el karma también ser cometido mientras duerme?

Respuesta

En un ciclo, los períodos de actividad se alternan con períodos de descanso. Para nosotros, los humanos, estos períodos de descanso son el sueño y la muerte. Mientras no podamos actuar allí de manera independiente y en base a nuestro libre albedrío y tomar decisiones en esos estados de sueño o muerte, no podemos crear conscientemente karma. En el sueño y después de la muerte, sufrimos las consecuencias de las causas que hemos creado en el estado de vigilia.

Pregunta

¿Cómo podría el karma de uno ser causado en las esferas superiores (fuera de la tierra) y cuál es entonces el estado de desarrollo de uno?

Respuesta

Seres que han aprendido a vivir otras áreas de la existencia actuarán en esos mundos, tal como lo hacemos aquí, y así hacemos karma. Al igual que los seres que están más abajo en la escala jerárquica, actúan, y por lo tanto causan karma. Cosecharán sus consecuencias en el área o esfera en la que actuaron, tal como lo hacemos los humanos en esta esfera material, y en el planeta Tierra, debemos cosechar nuestra cosecha kármica. Al actuar, y por lo tanto cosechar las consecuencias, uno crece. Donde sea que ocurra eso y cualquiera que sea la criatura que sea, la conciencia eventualmente se expandirá.

Pregunta

¿Qué tal el karma de los cuerpos celestes (estrellas, planetas, sistemas solares) y de los animales y plantas?

Respuesta

Para nosotros esto es difícil de entender, pero en base a la lógica y la ley de analogías podemos afirmar que también actúan los soles y los planetas. Podemos observar algo de eso, aunque siempre lo interpretamos con nuestra conciencia humana. En cualquier caso, vemos que las estrellas se mueven, que pueden girar una alrededor de la otra. Vemos la interacción entre, por ejemplo, nuestro sol y los planetas. Todo esto ocurre en períodos de tiempo mucho más prolongados de los que estamos acostumbrados a vivir, por lo que casi no podemos entender nada al respecto. Sin embargo, podemos suponer que esto también debe llevar al crecimiento en este cosmos.

Los animales y las plantas también actúan. Interactúan con otros animales o plantas, y con el hombre y el sol, lo que provoca el crecimiento de las plantas. Sin embargo, en comparación con los humanos, existe esta diferencia, que los seres de los reinos inferiores de la naturaleza no tienen el mismo grado de libre albedrío que los humanos. Por lo tanto, la responsabilidad moral no puede ser atribuida a los animales y las plantas.

Sin embargo, estos seres también crecen en su conciencia. A medida que un ser está menos desarrollado, seguirá cada vez más el camino de menor resistencia y, por lo tanto, aprenderá de manera instintiva sus lecciones de vida, para que pueda expresarse cada vez más dentro de la conciencia vegetal o animal. Después de todo, incluso en los reinos inferiores de la naturaleza, los seres actúan, creando así karma y cosechando consecuencias. Así aprenden sus lecciones.

Naturaleza y leyes naturales

Si uno no tiene influencia sobre las leyes de la naturaleza, ¿cómo puede uno cambiar los animales y las plantas cruzándolos?

Respuesta

Las leyes naturales son patrones habituales de los seres cósmicos. Aunque nos parezcan eternos, con el tiempo cambiarán, porque estos seres cósmicos también viven y, por lo tanto, crecen en conciencia.

Nuestros patrones habituales son las leyes para aquellos seres que son menos avanzados que nosotros, como los animales y las plantas. Nuestros patrones rituales influyen en esos seres. Los animales y las plantas contienen muchas más propiedades y características que las que han desarrollado hasta ahora. Todo lo que hacemos cuando cruzamos animales o plantas es activar algunas

de esas propiedades dormidas para que puedan manifestarse.
No hacemos esas propiedades. Creamos, por así decirlo, un ambiente favorable, para que la conciencia animal o vegetal pueda sacar esas propiedades latentes desde adentro hacia afuera.

Pregunta
¿Se puede obtener energía al orar o meditar sobre las leyes de la naturaleza (sol, luna, fuego, aire)?

Respuesta
Como decía: las leyes de la naturaleza son hábitos cósmicos. Vivimos en el cosmos, somos parte de él y experimentamos lo que sucede en él, ya sea que lo queramos o no, por lo tanto siempre estamos bajo su influencia. La única pregunta es: ¿cómo nos posicionamos a nosotros mismos? Ese es un asunto de nuestro libre albedrío; de nuestra propia elección. Un ejemplo: cuando te levantas al amanecer por la mañana, tienes el impulso de la naturaleza detrás de ti. Entonces podrás hacer muchas más cosas, hacer planes, ser creativo. También puede quedarse en su cama por la mañana. Entonces te pierdes el estímulo de la creciente energía solar.
Bien, ¿pueden la oración y la meditación abrirnos a los poderes cósmicos? Es solo lo que entiendes orando y meditando. Algunas personas entienden que la oración le habla a un dios que está fuera de ellos y les pide que satisfagan un deseo. Eso ciertamente no te dará energía. Pero si medita, por ejemplo, para poder cumplir mejor con su deber hacia su prójimo, entonces puede obtener energía de él. Como con todo lo demás, el motivo también es decisivo aquí.

Pregunta
Si no se permite comer a los animales, ¿por qué existen?

Respuesta
Los animales son como las personas, en una peregrinación. El significado de sus vidas es crecimiento, evolución. Lo hacen a su nivel animal, nosotros a nuestro nivel humano. En esencia, son absolutamente iguales a nosotros, así como un niño en la escuela primaria es igual a un niño en la escuela secundaria. Además, existe una estrecha relación entre el reino del hombre y los animales. Todos los reinos de la naturaleza cumplen una función en el conjunto. No podemos sobrevivir el uno sin el otro. La vida planetaria se compone de diez clases o reinos, todos los cuales conviven en agradecimiento. Si eliminaras un reino, privarías a los otros reinos planetarios de la posibilidad de la vida. Los seres que están más desarrollados cumplen un poder de dar vida en relación con los seres menos desarrollados. Son como energías en las que viven los seres inferiores. Esos seres inferiores sirven como vehículos para esos seres superiores. Son un instrumento que se necesita para que las conciencias más desarrolladas puedan ganar experiencias.
Todo funciona en conjunto. No podemos vivir el uno sin el otro.
Por cierto, la teosofía nunca da mandamientos. Así que no decimos que no deberías comer animales. Sin embargo, en aras de toda la vida, la conclusión es obvia, que no queremos obstaculizar a nuestros hermanos menores en su viaje evolutivo, que es lo que hacemos cuando los matamos por nuestra comida.

Pregunta
¿Por qué la naturaleza inferior es importante para los humanos?

Respuesta
Esta naturaleza inferior nos sirve como un vehículo sin el cual no podríamos ganar experiencia en este mundo exterior y, por lo tanto, no podríamos crecer.

Consciencia, conciencia y cuerpo

¿Todos los seres humanos tienen una conciencia?

Respuesta
Indudablemente.
Nuestra conciencia es el conjunto de experiencias espirituales y éticas de vidas pasadas y de esta vida. Todos tenemos estas experiencias, aunque una tiene más que la otra.
Tener conciencia no significa que siempre la escuches. Puedes ir contra tu conciencia. Y si lo haces muy a menudo, en algún momento ya no escucharás la voz de tu conciencia. Esto siempre es temporal, porque nunca puedes eliminar las experiencias que has ganado.

Pregunta
¿El cuerpo sutil (soekcham sariera) va al Kāma-Loka?

Respuesta
Hablamos del Linga-sarira, el cuerpo modelo o cuerpo astral. Supongo que esto es lo mismo que el cuerpo sutil.
Ahora, una vez que se ha producido la muerte, la conciencia se ha separado de este reino material y el cuerpo se está descomponiendo, entonces el Linga-sarira también se está disolviendo rápidamente. Después de todo, no es nada más que un vehículo, un cuerpo, aunque es algo más etéreo que nuestro cuerpo físico, pero no tiene sostenibilidad en absoluto.
Los deseos, sentimientos y pensamientos personales del hombre llegan a alguna forma de autoconciencia en el así llamado mundo codiciado o Kāma-Loka, pero la persona real, las aspiraciones e ideales espirituales, también sobrevive a esta fase temporal y florece en el mundo espiritual que se llama Devachan.

Creencia y médiums

¿Hasta qué punto deberían las personas creer en los médiums?

Respuesta

Creer no es la palabra que queremos usar en relación con los médiums. Los médiums existen. Según la Teosofía, son personas con sensibilidad a todo tipo de influencias astrales, como los restos astrales de personas que se están disolviendo en Kâma-Loka, u otras entidades astrales. Las interpretaciones de sus impresiones desde lo astral, sin embargo, no son las nuestras. En primer lugar, los médiums no son conscientes de sí mismos o activos en la luz astral. Sufren impresiones y carecen del conocimiento para interpretarlos correctamente. Para hacer una comparación: cada persona ve luces en el cielo nocturno, lo que llamamos estrellas. ¿Pero podemos explicar estas luces correctamente? ¿Sabemos que los soles están a muchos años luz? ¿O pensamos que son mentiras de fuego, o los ojos de los ángeles, o tal vez incluso velas cósmicas?

No negamos la existencia de médiums, aunque indudablemente también hay falsificaciones. Sus declaraciones son, sin embargo, a menudo incorrectas. En cualquier caso, ciertamente no tienen contacto con el difunto, porque el verdadero ser humano descansa en una atmósfera que está más allá del alcance de los médiums más sensibles.

Canto y enfermedad

El canto (habla rítmica o canto de palabras, ed.) de los mantras se dice que purifica el ambiente. ¿Cómo deberíamos ver esto?

Respuesta

Depende mucho de quién canta, y de lo que canta, y para qué propósito lo hace. En otras palabras, la mentalidad de quien canta los mantras es de suma importancia. El sonido es vibración. Y la vibración puede ejercer cierta influencia sobre nuestra conciencia, siempre que, por supuesto, tengamos cierta sensibilidad para ello. Ciertos tipos de música pueden ser relajantes para una persona, mientras que otra puede ponerse nerviosa. En general, no es prudente experimentar con el canto si no está seguro de usted mismo que es cien por ciento seguro. La mejor manera de limpiar el medio ambiente es pensar pensamientos nobles. Ciertos tipos de incienso, flores frescas, música tranquila o cierto arte pueden ayudar, pero la atmósfera mental siempre es decisiva.

Pregunta

¿Cómo puede ser que las personas que están enfermas? - diarrea o dolores de cabeza - ¿mejoran cuando otros les leen mantras?

Respuesta

Pensamos que esto es un malentendido. Nadie se mejora con una terapia o un medicamento. La enfermedad es una reflexión física de un desequilibrio mental o psicológico y solo el paciente puede restaurar la armonía. Sin embargo, ciertas terapias o medicamentos pueden ayudar al estimular al paciente a restablecer el equilibrio alterado. En este sentido, los mantras también podrían ayudar.

Hay, sin embargo, un gran peligro. Usted no ayuda a una persona enferma al evitar que una enfermedad se manifieste. Con lo que se conoce como curaciones “espirituales”, en las que uno intenta provocar algo en el área emocional de la enfermedad, puede ocurrir que la enfermedad sea, como si fuera, retrocedida al área emocional y psicológica. Entonces parece que el paciente se ha curado, pero después de un tiempo la enfermedad regresa con doble fuerza.

Bueno, el canto puede, como de hecho toda terapia, provocar algo en la naturaleza psíquica del paciente, como resultado de lo cual la enfermedad (temporalmente) no puede expresarse. También puede abrir algo en el ser humano, causando que la enfermedad se propague, pero quizás surjan muchas más emociones latentes y dolencias psicológicas. Usted puede preguntarse si la persona que quiere curar a su prójimo con el canto es consciente de estas consecuencias. ¿Sabe realmente lo que está haciendo?

Atman y Jivatman

¿Cuál es la diferencia entre Atman y Jivatman?

Respuesta

Los rangos de conciencia. El hombre tiene conciencia cósmica. Pertenece a nuestra galaxia. Jivatman tiene el rango de conciencia de nuestro sistema solar. Incidentalmente, estas son diferencias teóricas para nosotros. Así como un niño pequeño no puede hacer una distinción entre un profesor en la universidad y un maestro en la escuela secundaria, así es como Atman y Jivatman están tan alejados de nuestra conciencia actual que solo podemos decir teóricamente algo sobre ellos, aunque son aspectos dentro de nosotros.

Lucifer®

Colofón

Editores:
Barend Voorham, Henk Bezemer, Rob Goor, Bianca Peeters, Erwin Bomas, Bouke van den Noort.

Edición final:
Herman C. Vermeulen

Oficina editorial:
I.S.I.S. Foundation Blavatskyhouse
De Ruijterstraat 72-74
2518 AV Den Haag
Países Bajos
tel. +31 (0) 703461545
e-mail: luciferred@isis-foundation.org

© I.S.I.S. Foundation
Nada de lo contenido en esta publicación puede ser reproducido o divulgado en cualquier forma o por cualquier medio, ya sea electrónicamente, mecánicamente, por fotocopias, grabaciones o cualquier otro medio sin el permiso previo del editor.

I.S.I.S. Foundation

El nombre de la Fundación [Stichting] es "Stichting International Study-Center for Independent Search for truth". Su domicilio social se encuentra en La Haya, Países Bajos. El objeto de la Fundación es formar un núcleo de la Hermandad Universal mediante la difusión del conocimiento sobre la estructura espiritual de los seres humanos y el cosmos, libre de dogma..

La Fundación se esfuerza por lograr este objetivo impartiendo cursos, organizando discursos públicos y otros, impartiendo libros, folletos y otras publicaciones, y aprovechando todos los demás recursos disponibles. I.S.I.S. Foundation es una organización sin fines de lucro, reconocida como tal por las autoridades fiscales de los Países Bajos. A los efectos de las autoridades fiscales, I.S.I.S. Foundation tiene lo que se llama el estatus de ANBI.

ANBI significa Organización General de Beneficios (Algemeen Nut Beogende Instelling).

- Es una organización sin fines de lucro, por lo que no tiene ganancias. Cualquier beneficio obtenido de, por ejemplo, las ventas de libros, debe ser utilizado completamente para las actividades beneficiosas en general. Para Fundación I.S.I.S., esto está extendiendo la Teosofía. (Nos referimos a los estatutos, objetivos y principios para más información.)
- Los miembros de la Junta deben cumplir con los requisitos de integridad.
- El ANBI debe tener una propiedad separada, por la cual un director o formulador de políticas no puede dictar sobre esta propiedad como si fuera suya.
- La remuneración de los miembros del consejo sólo puede consistir en un reembolso por gastos y asistencia.

I.S.I.S. El número de la Fundación ANBI es 50872.

International Study-centre for Independent Search for truth Foundation

(Centro Internacional de Estudios para la Búsqueda Independiente de la Verdad)

La Fundación I.S.I.S.

Los siguientes principios son fundamentales en la labor de la Fundación I.S.I.S.:

1. La unidad esencial de toda existencia.
2. Sobre esta base: hermandad como un hecho de la naturaleza.
3. Respeto por el libre albedrío de todos (cuando se aplica desde esta idea de fraternidad universal).
4. Respeto a la libertad de todos para construir su propia visión de la vida.
5. Apoyar el desarrollo de la propia visión de la vida y su aplicación en la práctica diaria.

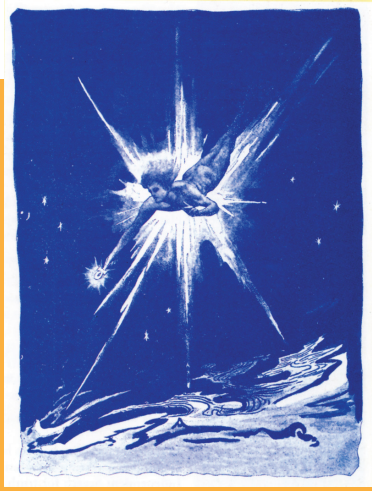

Por qué esta revista se llama *Lucifer*

Lucifer literalmente significa Mensajero de Luz
Cada cultura en Oriente y Occidente tiene sus mensajeros de la luz: inspiradores que estimulan el crecimiento espiritual y la renovación social. Estimulan el pensamiento independiente y viven con una profunda conciencia de fraternidad.
Estos mensajeros de luz siempre han encontrado resistencia y han sido difamados por el orden establecido. Siempre hay personas que no se detienen, se aproximan e investigan sin prejuicios su sabiduría.
Para ellos, está destinada esta revista.

"… el título elegido para nuestra revista está tanto asociado con las ideas divinas como con la supuesta rebelión del héroe del Paraíso Perdido de Milton …
Trabajamos para la verdadera Religión y Ciencia, en interés de hechos y contra la ficción y los prejuicios. Es nuestro deber – asi como las ciencias naturales – iluminar los hechos que hasta ahora han estado envueltos en la oscuridad de la ignorancia … Pero las Ciencias Naturales son sólo un aspecto de la Ciencia y la Verdad.
Las Ciencias del espíritu y de la ética, o la teosofía, el conocimiento de la verdad divina, son aún más importantes."

(Helena Petrovna Blavatsky en el primer número de *Lucifer*, septiembre de 1887)